UNIVERSITY OF DELHI

INSTITUTE OF POST GRADUATE (E) STUDIES LIBRARY

INSTITUTE OF POST GRADUATE (TE) STUDIES
LIBRARY

Cl. No. 015, IMRA, R

Ac. No. E 8490

This book should be returned on or before the last date stamped below. An overdue charge of 5 Paise/25 Paise (Text-books) will be collected for each day the book is kept overtime.

DELHI UNIVERSITY LIBRARY
Cl. 015:IMRA:2
UNIV 8490 OF TRAVANCORE.

SANSKRIT SERIES No. 146.

RĀGHAVĪYA

OF

RĀMAPĀṆIVĀDA

EDITED BY

Vaidyasastranipuna L. A. Ravi Varmā,
Honorary Director, University Manuscripts Library, Trivandrum.

TRIVANDRUM
PRINTED BY THE SUPERINTENDENT, GOVERNMENT PRESS.
1942.

All Rights Reserved.]

INTRODUCTION.

Raghavīyam is a Mahākāvya in twenty cantos, divided into two sections of ten cantos each and embodying the well-known story, Rāmāyaṇa. The author is Rāma Pāṇivāda, as evidenced by short prose colophons as "**इति श्री रामपाणिवादविरचिते राघवीये महाकाव्ये .... सर्ग. ।**" occurring at the end of every canto, as well as by the metrical colophons,

"श्रीनारायणभट्टपादगुरुपादानां प्रसादोदया-
देतत् किञ्चन राघवीयमिति यत् काव्यं कृतं केनचित् ।
अप्रज्ञत्ववशादमुष्य महतो रामायणाम्भोनिधे-
रक्षोभ्यत्वबलाच्च तत्र सुलभा दोषा बुधैः क्षम्यताम् ॥"

and

"रामेण पाणिवादेन रचितं हि यथामति ।
राघवीयं महाकाव्यं बालव्युत्पत्तिलब्धये ॥"

seen at the end of the work.

From the last metrical colophon, it may be made out that the author has meant this work to serve as a text-book for advanced Kāvya-students. This intention of the author is well borne out by the wealth of grammatical and allied peculiarities found exemplified throughout the work as well as by the existence of a good commentary of this work, Bālapāṭhya, by the author himself as may be made out from the colophon thereof. That colophon reads,

"रामेण पाणिवादेन राघवीयमिदं कृतम् ।
तेनैव बालपाठ्याख्यया व्याख्ययाप्याख्यायि धीमता ॥"

(T. U. O. M. L. Tr. 823)

Unfortunately, the manuscript of that commentary we have is confined to the second half of the text; our exertions to unearth the first half have not yet borne fruit.

This work is reputed to be one dedicated to King Dēvanārāyaṇa of Campakaśśeri. This tradition is supported by the following dedicatory verses found in another manuscript of the same work elsewhere as vouched for by Mahākavi Ullūr S. Parameswara Iyer. (Vijñānadīpika Vol. iv)

"यस्य निर्मलयशोमरालिका लोकरङ्गभुवि कासिकायते ।
सार्वलौकिकमहागुणाम्बुधे तं भवन्तमहमित्थमर्थये ॥
योऽभूदङ्कुरितो मनोरथतरुश्चिरत्तालवाले पुरा
त्वद्धस्ते स तु चोलखण्डननिबन्धावस्थितिश्लीनतः ।
पश्चात् पल्लवितस्ततः कुसुमितस्त्वद्गुण्यताकर्णनात्
तद्ग्रन्थाग्र्यसमर्पणेन सफलीकुर्यात् तमेनं भवान् ॥

सारस्यैकसमाश्रयोऽम्बरधुनीलीलारतः सन्ततं
राजीवेक्षणराजहंसपृथुको यन्मानसे खेलति ।
तस्माद्दाश्रितनन्दनात् सुमनसां संसेवितात् सम्चयैः
को वा कल्पतरोरिवात्र भवतो लोकोऽनवाप्तेप्सितः ॥
जयतां जगतां नाथौ सप्रयोजनविग्रहौ ।
विश्वरक्षापरौ वीरौ युवां जानामि राघवौ ॥"

The author is the well-known Kerala poet, Rāma Pāṇivāda of Kalakkattu house in Kiḷḷikkuriśśi-maṅgalam, the gifted writer of several works in Sanskrit, Prākṛta and Malayāḷam. As a good account of the author and his works has already been presented to the public by Dr. A. N. Upadhye, the learned editor of "Kamsavaho", in his introduction thereto, there is no necessity now to go over the same ground once again. Although the learned editor of that work has, in his introduction, mentioned about the controversy in Kerala regarding the identity of Rāma Pāṇivāda with Kuñcan Nampiyār of Tuḷḷal fame, he has not entered into any discussion on the subject. This being an avowed work of Rāma Pāṇivāda and being the first publication of the kind from this University, a fairly detailed consideration of the subject may not be out of place; in fact, such a treatment may perhaps be even expected by the public, particularly of Kerala.

The author

Those who favour the view that Rāma Pāṇivāda is identical with Kuñcan Nampiyār (and among them is Mahākavi Uḷḷūr S. Parameswara Iyer, who has made a long, laborious and critical study of the history of Sanskrit and

Malayāḷam literature in Kerala) advance the subjoined arguments in support of their contention. Before analysing the arguments for and against, it is worth remembering that both parties agree on one point, viz., that the name Rāma may be the real or Samskāra name, while the term Kuñcan *can only be a house-hold or call-name the subject of which* will necessarily have another and real name for himself. This means that Kuñcan must have had another real name, whatever that be.

(i) It is proper to call attention to the fact, that in Keraḷa, it is very common to find that the real name of an individual may not be known to the public, and at times even to his closest friends. These individuals are known and recognised by the public, only by their *call-names.* This is nothing unusual. Any Malayāḷi will be able to remember a number of such examples even amongst his friends. In such circumstances, it is quite possible that the contemporary public never knew the real name of Kuñcan. To the public he was simply Kuñcan and no other, while to himself he might have been Rāma, which real name alone he used in his works. It is interesting to note here that though many manuscripts of Malayālam works ascribed by tradition and general consent of scholars to Kuñcan have been found to contain colophons indicating them to be the works of Rāma Paṇivāda, no manuscript of any sort has yet been found to contain colophons or other indications attributing the work to an author by name Kuñcan. This negative evidence strongly supports the view that the real name of the individual known by the *call-name* of Kuñcan was Rāma, which name alone he used in his works or colophons.

(ii) From the words of Sūtradhāra in the drama Sītārāghava of Rāma Paṇivāda—

"सूत्रधारः —

श्रीनारायणभट्टपादकरुणापीयूषगण्डूषणा-

दिष्टां पुष्टिमुपैति यस्य कविता कल्पद्रुबीजाङ्कुरः ।

रामो नाम स पाणिवादकुलजस्तस्य प्रभूतं फलं
सीताराघवनाम नाटकमिदं सभ्यार्थमभ्यानयत् ॥

....

सूत्रधारः—

... ... सर्वात्मना पद्मनाभसमर्पितसमस्तनिजविभवेन ...
.. .. इदानीन्तनेन राज्ञा वञ्चिमार्ताण्डेन .... "

It will be seen that Rāma Pāṇivāda had in king Mārtāṇḍa Varma of Travancore, a valued patron and that the poet composed the drama some time after 925 M. E., the date of Padmanābha-samarpaṇam of this country. Tradition in Travancore and Kerala, as a whole, speaks of only a single Nampiyār poet at the Court of the King of Travancore; and that one is Kuñcan Nampiyār of Kalakkattu in Killikkuriśśimangalam. There are official records to show that Kuñcan Nampiyār was attached to the Court of Travancore and that he as well as his successors, were the recipients of Royal favours.

Three such records are available:—

(1) One refers to the presentation of Vīra Srinkhala (one of the highest honours given by the sovereigns in recognition of merit) to Kuñcan Nampiyār on the 5th Thai 933 M. E. by King Mārtāṇḍa Varma.

(2) Another refers to the presentation of another Vīra Śrinkhala on the 3rd Purattasi of 934 M. E. by King Rama Varma to Kuñcan Nampiyār (journal of Pan-Kerala literary accadamy Vol. vi-No. 4) and,

(3) a cross reference to Kuñcan Nampiyār at a later period as follows: " മുമ്പിൽ എഴുന്നള്ളത്തോട പാർത്തിരുന്ന കലക്കത്തു കുഞ്ചൻ നമ്പ്യാരിടെ അനന്തിരവൻ, അമ്പലപ്പുഴപ്പാർത്തുവന്ന കുഞ്ചൻ നമ്പ്യാരിടെ പെങ്ങ് അമ്പലപ്പുഴ മണ്ണെപള്ളുംവാളുകത്ത തിന്നം മാസം ഒന്നിനു ൧൫ പണം വീതം അടുത്തുണം etc. etc. കൊടുത്തുവരുന്നതു etc. etc.

നമ്പ്യ വക. ൯൭൭ മകരം ൨൫ ദിവാൻ സുബ്ബരായർ
(ഒപ്പ്)

Muṉpil ezhunnaḷḷattotu pārttirunna Kalakkathu Kuñcan Nampiyāritē aṉantiravan Āmbalappuzha pārtuvanna Kuñcan Nampiyāriṭĕ perkku Ampalappuzha maṇḍapattum-vātukkal ninnum māsam onnuṉu 15 paṇam vītam aṭuttūṉum etc. etc. koṭutthu varumpozh etc. etc. Nampra 235, 1015 Tulām 24th Dewan, Subbarayar ōppu)

[As Kuñcan Nampiyār, one of the nephews of Kuñcant Nampiyār formerly attached to the Royal Court, living a Ampalappuzha and enjoying a pension of 15 fanams per mensum etc. etc etc No 235 dated the 24th Tulam 1015 (sd.) Dewan Subbarāyar]

This record shows that a well-known Kuñcan Nampiyār was attached to the Royal Court formerly and that one of his nephews, another Kuñcan who was living at Ambalappuzha dies somewhere about 1015 and that a third generation successor petitions the Government for the continuation f the Royal favours the family was enjoying. As against these, no record has yet been met with in respect of any Rāman Nampiyār as having been attachad to the Travancore Court or enjoying Royal honours

On an examination of some of the Tuḷḷal works known by tradition and recognised by scholars as composed by Kuñcan Nampiyār, clear reference to King Mārtāṇda Varma, his nephew and successor King Rāma Varma as well as to the minister Ayyappan Mārtanda Pillai are met with:—

" വഞ്ചിക്ഷമാപാലബാലമാർത്താണ്ഡനാ-
മഞ്ചിതശ്രീകുലശേഖരാങ്കാകരൻ
ആർത്താവനോദാരശീലനാമയ്യപ്പ-
മാർത്താണ്ഡമന്ത്രി നിജസ്വാമിശാസനാൽ"

(HarinTsvayamvaram)

.. ..

രാമതുല്യൻ മഹാവഞ്ചിരാമവർ മന്നൃപാലൻ

.. ...

വഞ്ചിമാർത്താണ്ഡവർമ്മ ശ്രീഭാഗിനേയൻ മഹാപുണ്യ

. ...

(Hariścandracaritam)

[(a) Vañci-kṣamā-pāla Bālamārtaṇḍanamāñcita Śrī Kulaśekharājñākaran
Ārtavanodāraśīlanām-ayyappamārtāṇḍa mantrī nijaswāmi śāsanāt.. ...
(b) Rāmatulyan mahā Vañci Rāmavarmendrabhūpālan
etc. . ... etc. . etc.
Vañci mārtāṇḍavarma Śrī bhagineyan mahāpuṇya ...]

These lines show that the author found support and patronage in the King, his nephew and his minister If there was another Nampiyār, a Sanskrit poet of the order of Rāma Pāṇivada at the same Court, it is very unlikely that he was passed over by the Royal patrons. As such, the complete absence of any record in respect of Rāma Pāṇivāda or Rāman Nampiyār and the presence of some in the name of Kuñcan Nampiyār strongly point to the probability that both names meant one and the same individual.

(iii) There is a tradition current in Kerala, that King Rāma Varma once made a large cash present to Kuñcan who lost no time in using it to build (or rebuild) a Balimaṇṭapa (Balikkalpura) in the temple of his village. On that Balimaṇṭapa the following inscription is found:—

"श्रीबलिप्रस्तरः शम्भोः श्रीशुकालयवासिनः ।
रामेण पाणिवादेन कारितो भूतये ध्रुवम् ॥"

(iv) It is very important to notice that the name Rāma Pāṇivāda or Rāman Nampiyār, as that of any great poet was unknown to Kerala tradition. His name has come into prominence only of late and even now this name is only known to scholars and is unheard of by the average Keraḷīya. Against this, Kuñcan is almost a house-hold name, known and recognised even by the illiterate Nay, terms like 'Nampiyār's work' etc. will, as a rule, be understood by Keraliyas only as meaning Kuñcan Nampiyar's works to the total exclusion of those of any other Nampiyār. This again strongly favours the identity of Rāman and Kuñcan.

(v) Very recently, on interrogating one Mr Rāman Nampiyār of Peruvanam, a keen student of Sanskrit Prabandha (Campu) literature of Kerala and by profession a Prabandha-Pāṭhaka, it is learnt that he has heard from his late uncle and preceptor Mr. Damodaran Nampiyār that Sanskrit Prabandhas as Kāliyamardana, Kaṁsavadha, Govardhanodhāra, etc., were compositions of Kuñcan Nampiyār of Thuḷḷal fame. Mr. Dāmodaran Nampiyār, it is said, got his information through his *guruparampara* in Pāṭhaka, consisting of Mekkāttu Rāman Cākkiyār and his *Guru*, Nārāyaṇa Cākkiyār, better known as Kuttěnceri Mūtta Cākkiyār, who died about 960 M. E. Tradition being that Kuñcan Nampiyār dies about 950 M. E., the probabilities are that Mūtta-Cakkiyār might have had direct knowledge of Kuñcan himself. It may here be noted that some of the Prabandha mss. have colophons assigning their authorship to Rāma Pāṇivāda. The information that has reached Mr. Rāman Nampiyār through his guruparampara when considered in the light of available colophons, points to the identity of Rāman and Kuñcan.

(vi) An examination of the Sanskrit works ascribed to Rāma Pāṇivāda by colophons or other internal evidences and Tuḷlal and other Malayāḷam works definitely assigned to Kuñcan by tradition as well as by scholars, shows that both Rāman and Kuñcan had the same Royal patrons—

(*a*) "...... महाराजदेवनारायणस्य पादपद्मोपजीविना ......

(Līlavatī Vīthī of Rāma Pāṇivada)

(*b*) for reference to king Marthanda Varma as patron, see words of Sutradhara in Sitaraghava, (*Vide* page 3).

" ചെമ്പകനാട്ടിന്നലങ്കാരഭൂതനാം
തമ്പുരാൻ ദേവനാരായണസ്വാമിയും"

(Kalyāṇasougandhikam-Kuñcan)

[Cĕmpaka nāṭṭinnalamkārabhūtaṇām
Tampurān dēvanārāyaṇa swāmiyum]

(b) For reference to King Mar(anda Varma and Rāma Varma see page 5.

(vii) In many old palm leaf manuscripts of Malayalam works definitely ascribed to Kuñcan both by tradition as well as by the judgement of competent scholars, one meets with colophons indicating then to be the works of Rāma Pāṇivada--

"രാമേണ പാണിവാദേന രചിതേ മിശ്രസംസ്കൃതേ
ശ്രീകൃഷ്ണചരിതേ കാവ്യേ മുതൽസർഗ്ഗഃ സമാപിതഃ"

(End of canto I; Śrikṛṣṇacaritam. Kuñcan)

[Rāmeṇa pāṇivadena racite miśrasamskṛte
Srīkṛṣṇacarite kāvye mutal-sargaḥ samāpithaḥ]

and

श्रीमन्महीसुरकुलोत्तमशिष्यभावात्
संसिद्धसर्वपुरुषार्थ(कृतार्थ)चेता ।
निश्शेषभूमिसुरपादसरोजसेवी
भाषाप्रबन्धमकरोदिह पाणिवादः ॥"

(End of SrTkṛṣṇacarita; Kufican)

(b) "पञ्चतन्त्रं नीतिशास्त्रं भाषया सन्निवेशितम् ।
रामेण पाणिवादेन बालानां बोधहेतवे ॥

(Pancatantra ms. belonging to Ĕḷayatattu mana)

(c) "इति रामपाणि(वाद)विरचिते शिवपुराणे सिंहध्वजकथा समाप्ता '

(Śivapurāṇam ms. T U. O. M. L. 232)

(d) सकलगुणविशेषभासुराणां
सपदि सभां प्रणिपत्य भूसुराणाम् ।
रसिकजनमनोहरं प्रबन्धं
रचयति सम्प्रति रामपाणिवादः ॥

It may be noted that this colophon is very like the one found at the end of RāghavTyam. (*Vide* end of text.)

(e) "रामेण पाणिवादेन मङ्गलग्रामवासिना ।
रुक्माङ्गदस्य चरितं रचितं गीतबन्धनम् ॥"

(Ekādaśī-mahātmyam Kiḷippāṭu Kuñcan)

(f) "ഇതി രാമപാണിവാദവിരചിതേ . ...
നളചരിതം പാദം മൂന്നു "

(Iti Rāmapāṇivāda viracite........
Naḷacarite Pādam mūnnu,

(Naḷacaritam Kiḷippāṭṭu. T.U. O. M. L. L/81)

This last colophon is highly interesting as it occurs in a palm-leaf ms. copied in 939 M. E. *i. e.*, during the life time of the author, as evidenced by the ms. itself. On the last page last line is found "കൊല്ലം 939..... സം 11 തീയതി—11th of month...... 939 M. E."

This manuscript is of further importance as it comes from Kallil pṣārattu, the family of hereditary preceptors to the Rayal house of Travancore. The ms. is in the handwriting of one Kakkāṭṭu Accyutan. (*vide* facsimile; frontis piece.)

The above evidences, if anything, show that Rāmapāṇivāda and Kuñcan meant one and the same individual. It is very important to note once again that no colophon has yet been known in the name of Kuñcan.

(viii) Internal evidences of a corroborative type in the form of parallel passages are also not wanting in fair profusion; a few such examples are:

(*a*) "सरीरिणो ता दुरवबलंभदो
वदन्ति सत्तं णिरवच्चदा वरम् "

(Kamsavaho 1-12; Rāmapāṇivāda)

" വല്ലാത്ത ബാലപ്രഭവത്തിനെക്കാ-
ളില്ലാത്ത ബാലപ്രഭവം സുഖംപോൽ"

[Vallātta bāla prabhavattinekkā-
ḷillātta bāla prabh. vam sukham pol]

(Śrīkṛṣṇacaritam, Kuñcan)

"വല്ലാമക്കളിലില്ലാമക്കളി-
ലെല്ലാവർക്കും സമ്മതമല്ലോ"

[Vallāmakkaḷilillāmakkaḷi-
lellāvarkkum sammatamallo]

(Tuḷḷal, Kuñcan)

(*b*) "अनारतं यत् परिचीयते जनै-
र्न शक्यते तत् खलु शीघ्रमुज्झितुम् ॥"

(Rāghavīyam I. 55.)

"ചെറുപ്പകാലങ്ങളിലുള്ള ശീലം
മറക്കുമോ മാനുഷനുള്ള കാലം"

[Cĕruppakālaṅṅaḷiluḷḷa śīlam
marakkumo mānuṣanuḷḷa kālam]

(Śrīkṛṣṇacaritam; Kuñcan)

(*c*) "................ ....
म्लायन्त प्लवगभटास्तमीक्षमाणाः ॥
ते केचिन्महति निलिल्यिरेऽद्रिकुक्षौ
सन्त्रस्ताः सलिलनिधावमाङ्क्षुरन्ये ।
सन्तेरुः कतिचन सेतुना समुद्रं
शैलाग्रानधिरुरुहुः परे तरूंश्च ॥

(Rāghavīyam, xviii-53, 54.)

കുംഭകർണ്ണന്റെ വരവണ്ണനെ കണ്ടു
സംഭ്രമിച്ചോടിനാർ മർക്കടക്കൂട്ടവും
വൃക്ഷങ്ങളേറി മറഞ്ഞു നിന്നു
രാക്ഷസരാജൻ വരവതും പാർത്തു
വാരിധിയിൽ ചാടി മുങ്ങി ചിലർ ചിലർ
വാരിക്കുഴികളിൽ പുക്കങ്ങൊളിച്ചു"

[Kumbhakarṇĕnṭĕ varavaṅṅanĕ kaṇṭu
sambhramiccoṭinār markkaṭakkūṭṭavum
Vṛkṣaṅṅaḷeri maraññu ninnu
Rākṣasarājan varavatum pārttu
Vāridhiyil cāṭi muṅṅi cilar cilar
Vārikkuzhikaḷil pukkaṅṅoḷiccu]

(Kumbhakarṇavadham Tuḷḷal; Kuñcan)

(*d*) तदत्रुटच्छत्रुभयङ्करं धनु-
र्मनुप्रवीरस्य करेण कर्षितम् ।
तदुत्थितश्च ध्वनिरष्टदिग्गजां-
श्चकार क्षुभ्यत्करटावटान् भिया ॥

(Rāghavīyam iv. 35.)

"ചുളുങ്ങീടിന ചാപം നടുവേ
പൊട്ടിപ്പൊളിഞ്ഞുമറിഞ്ഞു പതിച്ചു

പൊട്ടുന്നേരമുദിച്ചൊരു ശബ്ദം
ഒട്ടും കുറവല്ലാഴിയുമൂഴിയു-
മെട്ടുദിഗന്തരമൊന്നു കുലുങ്ങി
അഷ്ടദിഗന്തരദന്തികളുടെ ചെവി
പൊട്ടിവലഞ്ഞവർ ഞെട്ടീടുന്നു"

[Caṭṭaṭṭīṭina cāpam naṭuvo
poṭṭimuriññu mariññu paṭiccu
Poṭṭunneramudiccoru śabdam
oṭṭum kuravallāzhiyumūzhiyu-
meṭṭu-digantaramonnu kuluṅṅi
Aṣṭadigantara dantikaḷuṭĕ cĕvi
poṭṭi valaññavar ñeṭṭīṭunnu]

(Sītāswayamvaram Tullal; Kuñcan)

(e) "प्रियादभिज्ञानसमागमो हि
प्राणप्रदः प्रोषितभर्तृकाणाम् "

(Rāghavīyam xiii. 65.)

"മമ ജീവനാഥൻ തന്റെ ചരിതമുരപ്പൊരു നീ
മമ ജീവദാതാവെന്നു മനസാ നിശ്ചയിച്ചേൻ ഞാൻ"

(Lankāmardanam Tullal; Kuñcan)

[mama jīvanāthan tanṭĕ caritamurapporu nī
mama jīvadātāvennu manasā niścayiccen ñān]

(f) "त्वमुं द्रुतमाश्रयस्व काचं
कनकाच्छुलाभ्यतरं विदन्ति मूढाः "

(Rāghavīyam xv. 70.)

തങ്കൾപ്പെട്ടുവിളങ്ങിയിരിപ്പൊരു
തങ്കക്കട്ടയെറിഞ്ഞു കളഞ്ഞഥ
ചെങ്കല്ലിനെയൊ മോഹിക്കുന്നു.

[Tankal pĕṭṭuviḷaññi-yirupporu
tanka kaṭṭa-ĕriññu kaḷannatha
cĕnkallinĕyo mohikkunnu]

(Lankāmardanam Tullal)

(g) "यावन्न खड्गाहितवर्मितत्वं
प्रयासि तावत ... "

(Rāghavīyam, ix. 53.)

" .... भवाहिवरामिषत्वं"

(RāghvIyam xvii, 54.)

" ചന്ദ്രഹാസഭുജഗാമിഷമേനം
കല്പയാമി ....

[Candrahāsabhujagāmiṣamenam
Kalpayami ...]

(KartavIrārjunavijayam Tullal; Kuñcan)

(ix) All Sanskrit and Prakṛta works bearing colophons or other internal evidences indicating them to be the works of Rama Pāṇivada and all the works in Malayālam ascribed by tradition to Kuñcan very clearly and unmistakably show identical śabdālaṃkāra-characteristics in the form of anuprāsas. These works also exhibit the truly wonderful command of words the author had in the languages used as his media of expression.

It is true that tradition by itself does not constitute good evidence. But if they are corraberated by circumstantial evidence of an internal or external nature, or when all the various traditions converge to maintain the same result, the situation is different; the traditions will have to be accepted as fair evidence at the least, unless they happen to be *prima facie* impossibilities. The proofs detailed above, when taken as a whole, strongly point to the great possibility that Rāma Pāṇivāda and Kuñcan were the two names of a single individual. The only alternative inference possible will be to concede the existence of two contemporary poets, one in Malayāḷam and one in Sanskrit, both belonging to the same family, having the same Royal patrons, and possessing the same real name of Rāma and *call-name* of Kuñcan. Such an assumption is, *on the very face of it, improbable and remote; particularly, since a call-name is often given for the specific purpose of distinguishing one of the two or more* contemporary members of the same family who may chance

to possess the same real name. The existence of official records showing one Kuñcan Nampiyār as attached to the Royal Court of Travancore as a receipient of high honours from their kings, and the complete absence of any such record to show the existence of a Rāman Nampiyār (Rāma Pāṇivāda) in a similar situation, when viewed in the light of the several colophons available in the name of Rāma Pāṇivāda both in Malayālam and Sanskrit works and dedicated to the same patrons, together with the complete absence of any colophons in the name of Kuñcan either in Malayalam or in Sanskrit, point to one and only one possiblity *viz.*, the identity of Rāman and Kuñcan. The afore-drawn inference is quite tenable and most probable and should therefore be fully admitted untill the contrary is proved by incotrovertible future findings.

Those who deny the identity base their arguments mainly on three issues, viz., (i) Want of authenticity for the colophons found in the Malayālam mss. (ii) Want of spicy wit and virile humour and depiction of social and allied faults in the Sanskrit works of Rāma Pāṇivāda, which is so regular a feature in the Tuḷḷal works of Kuñcan and (iii) the stray occurrence of linguistic errors in the Sanskritic portions of Tuḷḷal literature. These may now be examined *seriatim.*

(i) Some contend that the colophons occurring in some of the Malayālam mss. may be spurious interpolations by irresponsible scribes and point out that expressions like "Bālānām bodhahetave" (in colophon to Pancatantra) etc., are not expected of an author of Rāma Pāṇivāda's scholarship. Their contention regarding the spurious nature of the colophons is not substantiated by evidence or argument; it is, at best, merely an opinion of theirs. As such it demands no notice here. In this connection, however, it may be pointed out that the colophon in the ms. of Naḷacaritam

Kilippāṭṭu (T. U. O. M. L. L/81) transcribed during the life time of the author himself as is recorded in the ms. (vide page 9 and photo), and coming from the family of the *guru* to the Travancore Royal house, who of necessity must have known Kuñcan both being attached to the Palace, must be deemed fully authentic. If one such colophon is authentic, there is no reason for the rejection of others in the absence of good evidence.

The expression 'Bālānām bodhahetave' is correct and good Sanskrit. Grammar recognises and sanctions such usages.

(निमित्तपर्यायप्रयोगे सर्वासां प्रायदर्शनम्—वार्त्तिकम्)

Usage, as well, is not wanting.

पिपिप्रिय ससस्वयं मुमुमुखासवं देहि मे
ततत्यज दुदुद्रुतं भभभभाजनं काञ्चनम् ।
इति स्खलितजल्पितं मदवशात् कुरङ्गीदृशः
प्रगे प्रहसहेतवे प्रियसखीभिरध्यैयत ॥

Sahityamīmāmsa, T. S. S. CXIV. pp. 31

(ii) The tradition is, that Kuñcan created Tuḷḷal and its literature to discomfit and discredit his quondam employer, a Cākkiyār, and his story telling. To achieve this purpose, it became necessary for him to make his compositions attractive and fully appealing to his audience, the masses mainly. From the mass-amusements, very common till recently in Keraḷa, such as the humorous episodes in Yātra-kaḷi, Ezhāmattu-kaḷi, Paṭayaṇi etc., it will be seen that the people of Kerala, masses as well as scholars, were very partial to sharp wit and juicy humour. Cākkiyārs in their recitation of Prabandhas, used the Sanskrit texts more as pegs for their humour and wit to hang on: they, in the guise of explaining the texts in Malayalam, brought in as

much wit and humour as they could by depicting current society and its failings in an exaggerated and even grotesque manner, often even going out of the way, for the purpose. Kuñcan Nampiyār, who by caste-profession was a drummer attending at Cākkiyārs' performances, was well acquainted with this technique and he utilised it to attract and sustain the interest of his audience. That Kuñcan knew his audience and intelligently catered for them is evident from his own words :—

"ചിരിക്കുന്ന കഥ കേട്ടാലിരിക്കുമായതല്ലെങ്കിൽ
തിരിക്കുമങ്ങനെ ഭാവിച്ചിരിക്കുന്ന ഭടന്മാര
ചിരിക്കാതെ രസിപ്പിപ്പാനൊരിക്കലുമെളുതല്ലെ-
ന്നിരിക്കുന്നെങ്കിലമ്മാത്രമുരക്കാമെന്നതേ വേണ്ടു.

(Cirikkunna katha kettālirikku-māyatallĕṅkil
tirikkumaṅṅane bhāviccirikkunna bhaṭaṅmāre
Cirikkāte rasippippānorikkelumeḷutallĕ-
nnirikkunneṅkilammātramurakkāmĕnnate veṇṭu)

[These *Bhaṭajanas*, illiterate men, will remain to hear if stories are expressed in a manner calculated to make them laugh. If otherwise, they are ready to turn their backs and go away. It is impossible to keep them interested except by making them roar with laughter. Hence I shall try to do so to my level best and tell the story.]

In fact, it will be very patent to any careful observer that the only difference between Kuñcan's Tuḷḷal and Cākkiyār's Kūttu is, that while Cākkiyārs express themselves in prose form, Tuḷḷal expresses it in a form of 'metrical prose'. This was an attractive inprovement on Cākkiyārs' methods, at any rate, in as much as the masses were concerned. This gave Tuḷḷal literature the main charecteristics of Cākkiyārs' exposition. Therefore its style and form became alien to the dignified and sedate classical style of Kavyas, thus making it impossible to institute any comparison of one with the other. The difference that may be

noted between a Kāvya-work and a Tuḷḷal work of the same story is exactly what may be seen between a Prabandha and an elaborate prose exposition of the same at the hands of an able Cākkiyār. This means that a Kāvya work and a Tullal work by the same author will show great differences in style, diction and manner of presentation. That this is so can be easily realized by a perusal of a Kāvya and a Tuḷḷal work authentically known to be by the same author. If this factor is borne in mind, apparent differences between the sedate style of the Sanskrit Kāvya works of Rāma Pāṇivādā and the homeliness and levity of Kuñcan's Tul!al-style will vanish, making it possible for a single individual to be the author of both.

(iii) From the stray occurrences of grammatical and alied errors found in published Tullal works, it is surmised that Kuñcan could not have been a consummate Sanskit scholar. This surmise is unwarranted. For one thing, the existing Tuḷḷal works 'have not been carefully and critically edited; they have been edited and published as a mere commercial concern by people having little pretence to critical out-look or scholarship. The editors mainly relied upon the oral versions of professional performers, who, more often than not, were uneducated and even unlettered. Such oral versions transmitted through a long series of ill-educated artistes, must of necessity be full of verbal mistakes of varying degrees. This is no easy-chair surmise; one meets with appaling mutilations. A perusal of Uṇṇāyi Vāriyar's Naḷacaritham Kathakaḷi (Reddiar's edition) and its 'Kāntāratārakam' commentary by Pro. A. R. Rajaraja Varma will easily show the impossible extent to which texts may get mutilated in their oral passage through ill-educated artistes. It may also be remembered that various types of errors are almost regularly met with in mss. in all languages as the result of mutilations at the hands of scribes, even well-educated scribes. To father all such mistakes on the author without sufficient warrant is, indeed, preposterous.

That Kuñcan knew Sanskrit well, is evidenced by his own words such as :—

" ഭാഷയായ് പറവാനുമടിയനു സംസ്കൃതത്തിലുമൊന്നുപോൽ
ദോഷഹീനപടുത്വമല്പ്പമുദിപ്പതുണ്ടിവിടിന്നതിൽ
ശേഷിയില്ല, പടജ്ജനങ്ങൾ ധരിച്ചിടാ, കടുസംസ്കൃതം
ഭാഷയായ് പറയാമതിൽ ചില ദൂഷണം വരുമെങ്കിലും

(Kīcakavadham Tuḷḷal)

(Bhāṣayāy-paravānu-matiyanu saṃskṛtattilu-mōnnupol
doṣahīna paṭutva-malppa-mudippatuṇṭiviṭinnatil
śeśiyilla paṭajjanaṅṅaḷ dhariccitā katu saṃskṛtam
bhāsayāy-pparayā-matil cila dūṣaṇam varumeṅkilum)

[I can express myself equally well and without fault in both bhāṣa (Malayalam) and Sanskrit. But these military masses have not the capacity; they cannot understand difficult Sanskrit. Hence I shall express myself in bhāṣa though it is inevitable to avoid certain mistakes when using that tongue.]

In the light of such open avowals by the author himself, one is not justified in denying good Sanskrit scholarship to him. Errors consequent on the special characteristics of the medium of expression are of course inevitable ; other errors, if any, can only be ascribed to scribes and oral transmitters with any sense of fairness or propriety.

It will thus be seen that the main arguments of those who deny the identity cannot stand. This leaves us only one inference *viz.*, that Rāma Pāṇivāda and Kuñcan Nampiyār are merely two names of one and the same individual.

Sri. K. Sāmbaśiva Sastriar, in his introduction to 'Vṛttavārtika' of Rama Pāṇivāda, has argued a bare possibility of Nārayaṇa Bhatta of Melputtūr being the *guru* of Rāma Pāṇivāda. Dr. Upadhye, in his introduction to Kamsavaho, makes it to be one Nārāyaṇa Bhaṭṭa of Tṛkkāramaṇ. On local enquiries, the house-name of the *guru* appears to be Tṛkkāraṇa and not Tṛkkāramaṇ. This house

has still Tantra services in Kiḷḷikkuriśśi-maṅgalam temple. In 'Vilāsinī' vyakhya of Rama Paṇivada, a reference to his Guru is met with as follows :—

"गुरुणा भूसुरेन्द्रेण कल्पितं क्षेत्रमुत्तमम् ।
अध्यासीनं नमस्कुर्वे सर्वज्ञं शशिशेखरम् ॥ (विलासिनीव्याख्या)

The words, 'गुरुणा भूसुरेन्द्रेण कल्पितं क्षेत्रमुत्तमम्', tend to show that his Guru was the Tantri of the Kiḷḷikkuriśśi-maṅgalam temple, *i. e*, a member of Tṛkkāraṇa family. In Lankāmardanam Tuḷḷal the author refers to his Guru as "ശ്രീതത്വാഞ്ചിതാഖ്യമഹീസുരപാദദ്വന്ദ്വം ശരണം ശരണം". (Srī tatvāñcitamākhya mahīsura pādadvandam śaraṇam śaraṇam). The term 'Srī tatva' can only be the house-name of the Guru and it may well be a 'Sanskritised' form of Tṛkkāraṇa. In this connection it should be remembered that translations and chāya renderings of proper names from Malayāḷam into Sanskrit obeyed no philological rules and were more in the nature of a calculated liberty.

Rāma Pāṇivāda is, perhaps, the most prolific author of Kerala, and one of the most prolific anywhere, both in the number of works and in their variety.

In Sanskrit he has to his credit no less than 19 works :—

Mahākāvyas	(2)—Viṣṇuvilāsa and Rāghavīya.
Stotrakāvyās	(4)—Mukunda śataka, Siva śataka Ambaranadīśa stotra and Suryasataka.
Vīthis	(2)—Candrikā and Līlāvatī.
Prahasana	(1)—Madanaketucarita.
Nāṭaka	(1)—Sīta-rāghava.
Nṛtyaprabandha	(1)—Gitārāmam.
Campu	(1)—Bhāgavata.
Miscellany	(1)—Śṛngāravimśati.
On metres	(2)—Vṛttavārtika. (Pure śastra) Rāsakrīḍa (Illustrating metrical permutations).

On Jyotiṣa	(1)—Name unknown. (This work is in Pāliyam library extracts from which have appeared in 'The Lakṣmī Bāyi' Magazine
Vyākhyas	(4)—Vilāsinī (of Kṛṣṇavilasa)
	Viṣṇupriya (of Viṣṇuvilasa of author)
	Bālapāṭhya (of Rāghaviya „ „)
	Vivaraṇam (of Dhātukāvya).
In Prākṛta	(3)—Two Kavyas, Kamsavadha and Uṣānirudha and one - śāstra, Prākṛtavṛtti.
In Malayalam :—	
Kāvya	(1)—Srīkṛṣṇacaritam.
Kiḷippaṭṭu	(4)—Pañcatantram, Ekādaśīmāhātmyam, Naḷacaritam and Sivapurāṇam.
Prahasana	(1)—Daurbhāgyamañjari.
Kathakaḷi	(1)—Mahābhāratam.

The undernoted works are also credited to the author by tradition ; internal evidences also tend to corroborate the tradition :—

Hamsappāṭṭu	(1)—Viṣṇugīta.
Campu	(1)—Śambaravadha.
Kathakaḷi	(3)—Sambaravadha, Rāsakṛīda and Pālāzhimathanam.

Besides these 34, of which 29 at least are well athenticated by colophons etc., some 57 or 58 Tuḷḷal works are also attributed to the author by long-standing tradition. From the style, diction and other internal evidences available, the bulk of these, at any rate, appears to be by the same author. This makes a grand total approaching a century, the largest number till now credited to a single Kerala author. Over and above these complete works, pithy stray stanzas of surpassing wit and beauty are very many ; some at least of these are, by context and circumstantial evidence, surely his,

The work

This is a Mahakavya, according to the best definition of the term. I may be pardoned, if I mention with some legitimate pride, that real Mahā-kāvyas in Sanskrit have been written in Kerala till very recently as will be witnessed by Viśākhavijaya of Kerala Varma Deva and Āṅgalasāmrājya of Prof: A. R. Rajaraja Varma, the first being one comparable to Naishadha of Harsha Deva. Apart from these newer ones, the older kāvyas like the Yamaka-kāvya, Yudhīsthiravijaya etc., are well-known to scholars. Suffice it to say that Rāghavīya appears to be the seventh among the published Mahākāvyas of Kerala, the others being Rāmacarita of Rama Varma Yuvaraja of Kotuṅṅallūr, Śrīkṛṣṇavijaya of Sankara kavi (Sankara Vārier), Rama Varmavilāsa of Kuñjan Vārier, Sītāharaṇa etc. There are many more yet unpublished. It is hoped that they too will see the light of day, shall I say, in the near future.

From the dedicatory verses extracted from other sources (vide page 2), it may be inferred that the work must have been composed and dedicated to King Devanārāyaṇa of Cempakaśśery. This is possible only before 929 M. E., the year of annexation of that Kingdom.

It is very probable that the author intended this work to serve as a kavya-text for advance students. This surmise is supported by the words of the author 'बालव्युत्पत्तिलब्धये' found in the colophon to the work and the existence of a commentary - Bālapāthya - by the author himself, (T. U. O. M. L. L/81 the colophon to which says :

रामेण पाणिवादेन राघवीयमिदं कृतम् ।
तेनैव बालपाठ्याख्या व्याख्याप्यस्यायि धीमता ॥,

and the fact that one meets with example after example illustrating grammatical and other peculiarities. It is interesting to note that the examples used in this work are, in many instances, almost identical with the examples found in regular grammatical treatises as Prakriyakaumudi, Rūpa-

vatāra etc., then current in Keraḷa as text-books on grammar for students. Incidentally, the book will also reveal the high degree of scholarship the author had in grammar. Though so much of śastric factors have been brought into the book, the sweetness of the kāvya has not suffered ; nor does the kāvya in any place exhibit traits of a laboured composition.

It is not unlikely that King Devanārāyaṇa, who induced Melputtūr Nārāyaṇa Bhaṭṭatiri to write Prakriyāsarvasvam, might have directed or encouraged Ramapāṇivāda to produce a kāvya exemplifying rare and important grammatical peculiarities. This exemplification is not a rare occurrence confined to a few cantos, but is a general characteristic of the work as a whole. A sample is cited below to show the extent it covers in the text as well as in grammar. Such a wide range is in itself suggestive of the author's intention to make his work serve as a text-book for '*Balavyutpattilabdhi*'.

1.	दिवस्पतिर्यामिव	(१-२४.)
2.	अजस्रमिष्टी स मखेषु	(१-२५.)
3.	अधीत्यशेषासु कलासु	,,
4.	वृद्धमतेषु च श्रुती	,,
5.	अशक्नायिषतार्थिनोऽखिलाः	(१-२६.)
6.	तदङ्गनाश्चाशचयन्नधिश्रियः	,,
7.	तदात्मजाश्च स्वरुचाजयन्तिपुः	,,
8.	पुरोऽस्य केचित् त्रिपुरानजीवतन्	(१-२७.)
9.	काममदीदहन् परे	,,
10.	वेदानुदजीहरन् द्विजाः	,,
11.	सिन्धुसुतां व्यवीवहन्	,,
12.	सुखमावसत् पुरीम्	(१-२८.)
13.	पुत्रकाम्यते	(१-४७.)
14.	दन्तिभूयं प्रपद्य	(२-३१.)
15.	जगत्त्रयत्रासितु	(२-५६.)
16.	प्रमनायमानं	(२-६०.)
17.	द्रुह्यति पान्थपङ्क्तये	(३-१५.)
18.	वनितावधवैमुखी	(३-१६.)

19. 'मालभारिणी' 'अशितम्भवं' (३-१२)
20. साख पततु सारवमम्भः (५-१८)
21. अभिससाद गिरीन्द्रशिरस्पदम् (६-२५)
22. अक्ष्णा काणीचकार तं (७-९)
23. सहधर्मचारिणितमा खलु मे (८-२४)
24. स सुखाकरिष्यति शुभे भवतां (८-२४)
25. भवासि दासिहता (८-४४)
26. अत्रषस्यदित्थं (८-४९)
27. अन्तादिवद्भावमुपैति मध्य: (९-२५)
28. 'सूर्याचन्द्रा' 'इन्द्राविष्णू' (१०-४७)
29. स्थेयसीभक्तिमेनं (१०-५१)
30. प्रावृडान्दधत् (११-१८)
31. कालुषीं घनमयी (११-२८)
32. प्रियंभविष्णुः (१२-३०)
33. 'घनाशनाया' 'आर्दिघत्' (१२-३८)
34. अदीपि बाणदीप (१२-४४)
35. असूनां दयस्व (१३-१४)
36. यदेकमाल्यङ्करणं (१३-३१)
37. मर्त्यब्रुवादीर्प्सास (१३-३२)
38. यद्यस्ति जिजीविषा ते चिरं रिरंसा च (१३-४३)
39. पम्पां निकषा (१३-५३)
40. रामेण बाणेन हतः स बाली (१३-५६)
41. 'निद्राति न स्नाति' 'अह्वायामम्' (१३-५८)
42. पटत्पटेति (१४-४)
43. तव पितुरस्ति पुरा ममाभिनेयम (१४-२१)
44. स्मरसि वनान्नु चोरयिष्यसि त्वम् (१४-३७)
45. तपसितवानसि (१४-४२)
46. कद्वदम्भाशु (१४-४७)
47. ऋते... निवासात् (१४-६२)
48. जनिकर्तुः प्रकृतिः स हर्षहेतुः (१५-१४)
49. शिवतातयेऽनुकूलान् (१५-३७)
50. 'पिनषाम किमिक्षुपेयमेने' 'शशपोतजक्षमेतावपि' जक्षाम (१५-०१)
51. पुरतस्त्वां न सहे विपक्षगृह्यम् (१५-६९)
52. 'अचीखनत्' 'अपूपुरत्' (१६-८)
53. अभयदंदेम (१६-१७)

54. तत्कैकसीमात ! कुलस्य (१७-५)
55. सप्तभूमप्रासाद ... (१७-१९)
56 त्वं मन्ये मनुज किमीदृशप्रतापं लङ्केशं तमपि रणे विजेष्यसेऽहं (१८-३३)
57. विष्वद्र्यक् सपदि (१८-३५)
58. प्लायन्त प्लवगभटाः (१८-५३)
59 निष्पुण्यं कषति विधि. समूलकाषं (१८-६१)
60. यदि न मृतानपातयिष्यत् प्राणिष्यंस्तदवसरे (१८-६८)
61 सहजचेलमहो (१९-२२)
62. क्वचन शक्यताप्यताप्ति च द्रवयतागयतेति वदावदम् । अथ नखानखि किञ्च तलातले (१९-३१)
63. भृशाभितसाध्वसा (१९-८१)
64. आदायचरान् (२०-१६)
65. स्नातानुलिप्त ... व्रतोपघ्न ... (२०-७१)

Besides such examples, rare forms as 'प्रणूत' (x. 72) etc. are also met with This form, though rare, is justifiable grammatically ; "णू स्तवने दीर्घान्त. । परिणूतगुणोदय: (सिद्धा .... तुदादि")

In the field of Alaṅkāra too, the book gives carefully built up, apt, pleasing and assorted forms to suit the requirements of advanced students of kāvyās. The following are a few, selected at random:—

1. शनैः शनैराचकृपुर्मृगीदृशो बलादविद्या इव केवलेश्वरम् ।
2. यतः प्रवृत्तो विनिवृत्त्य तत्पदं समासमासादास्तिकतर्कवद् ययुः ।
3. सहैव दारत्रितयेन दीक्षितः क्षितेरधीशः सुतरामराजत । सहेतरैरात्मफलानुवर्तिभिस्त्रिभिश्चतुर्थः पुरुषार्थराडिव ॥
4. ततः स खानिष्यत एव रावणो मयीव भावेन सतां मतिभ्रमः ।
5. रवेर्मयूखानिव कर्मकारिणो विनिर्मिमीध्वं विबुधाः प्लवङ्गमान् ।
6. सिंहासनादुच्चगतः स रेजे पूर्वाद्रिशृङ्गादिव पूर्णचन्द्रः ।
7. तटं समुद्रोर्मिरिवोग्रफेनम् ।
8. वहन्तमभ्याशवलद्बलाकं सन्ध्यारुणं मेघमिवोत्तमाङ्गम् ।
9. निदाघशुष्कामपि पूर्णरूपां शमीमिवालीनशिखिप्रकाशैः ।
10. द्राघीयसीमम्बुजबीजमालां शापाक्षरालीमिव मेचकाभाम् । अनेकवारं परिवर्तयन्तम् ।

11. तमिस्रमुक्तैरिव भानुबिम्बम् ।
12. तृणाग्रगो बिन्दुरिवान्तवह्निम् ।
13. निदाघलक्ष्मीभिरिवेन्दुसूर्यौ ।
14. नवचन्द्राविव भिन्नविग्रहौ ।
15. हरमिव गजवक्त्रकार्तिकेयौ रघुतनयावनुजग्मतुर्मुनीन्द्रम् ।
16. पुरःक्षिभिरक्षतद्युती वृषभोगाविव रामलक्ष्मणौ ।
17. शुशुभे च तथा स्थितश्चिरं दिननाथः परिवेषवानिव ।
18 अनुकूलतमे समीरणे सुतरां दीप्यत एव पावकः ।
19. तपनो यत्र न तत्र किं प्रभा ।
20. प्रययौ सा तटिनीव सागरम् ।
21. पयोनिधिः कौस्तुभचन्द्रयोरिव ।
22. कणोऽपि वह्नेरखिलं हि काननं दहत्यतोऽन्यत् खलु कर्म तेजसाम् ।
23. रहःपतिं वारवधूरिवोडुपम् ।
24. साधनस्य खलु दुर्बलतेव व्यर्थतां नयति साध्यसमृद्धिम् ।
25. कुमुदिनी क्व रता शशिनं विना ।
26. आकस्मिकोदयः क्रोधः सिद्धिं धर्मार्थयोरिव ।
27. जगतामिव भानुमान् ।
28. तयोस्तु सङ्गमस्तत्र श्रद्धाभक्त्योरिवाबभौ ।
29. छायाद्रुमिव घर्मार्ता राघवं शरणं ययुः ।
30. ......ऋच्छति वा शशिनं विना क्व नु मुदं कुमुदम् ।
31. गलिते जले सरिति सेतुरिव ।
32. तटयोरिवोर्मिलहरी सरितः ।
33. कोकाः सशोका अपि नान्यदास्था नक्तं वियुक्ता निजवल्लभाभिः ।
34. कदलीव वाततुन्ना ।
35. नयवति कुनया इवाधमस्य ।
36. अनधिगतपयोधिभूम्नि भाव्यं जलनिलयत्वमदेन पल्वलेऽपि ।
37. रवाविवान्धकाराः ।
38. ..... वागुरामवधुनन् द्विरदानिव केसरी ।
39. ... ... बभौ दिनविराममिवामृतदीधितिः ।
40. पूर्वाद्रिशृङ्गमिव पूर्णकलः शशाङ्कः ।
41. धर्ममिवेतरेऽर्थाः ।
42. स तु मणिहर्म्यमिन्दुरिव चन्द्रिकया गगनम् ।
43. निशाचरेष्वयमिह दण्डधारको
रघूत्तमो वयमपि यन्निशाचराः ।
तदेष नः क्वचिदपि मा स्म पश्यदि-
त्यतो भिया नियतमनुव्रते विधौ ॥

Śabdālamkāra, in the form of Anuprāsa, is very conspicuous and is found throughout the book. The author has accomplished this in a most natural manner and without effort. It strongly reminds one of the Śabdālamkāra wealth found in Tuḷḷal work of Kuñcan.

The author has shown his knowledge in the field of metres too, by using some rare forms. It will be seen that these rare forms are found defined in the author's work on metres, Vṛttavārtika (T S. S. No. CXXXI).

1. तदनु स निकटे शिंशपायास्तरोः (XII-62)

2 मणिश्रेणिराजद्भवजपटपराभृष्टभास्वद्विमानाम् (XX-74).

The first is 'Kṣama' and the second 'Meghavisphūrjita and are defined in *Vṛttavārtika as*:—

1. तुरगतुविरामा तु क्षमा ननतता गुरुः

2. यमौ नसौ ररौ गश्च मेघविस्फूर्जिता भवेत् ; रसैर्नयैस्तुरङ्गैश्च विरामो यत्र विद्यते ।

In accordance with classical conventions regarding mahākāvyas, this work is also replete with *Sadupadeśas* and the like They are of a high order, in tune with the context and sweetly worded.

A few examples are given below

1. आराधनं किं न ददाति शौरेः ।
2. सुखानि दुःखानि च जीवलोके न सानुबन्धानि हि नापतन्ति ।
3. बालोऽपि दुर्वारविषो हि भोगी ।
4. स्वच्छस्तटाको न भवेद्दनच्छो भवन्नपि क्षिप्रमुपैति शुद्धिम् ।
5 दैवतं हि पतिरेव सतीनाम् ।
6. नियतमृत्यु हि जन्म शरीरिणाम् ।
7. अफलमाचरणे विमुखात्मनामपि हि सुस्थिरमध्ययनं विदुः ।
8. सर्वतोमुखमानन्दं दत्ते साधुसमाश्रयः ।
9. विष्णुभक्तिरिवाव्यया मुक्तिमेकान्तनिर्वृतिम् ।
10. विनेत्री भीरपि क्वचित् ।

11. क नु तारतम्यमवयन्ति जडाः।
12. अभीष्टमप्यर्थमुदर्कदुष्टं विज्ञाय विज्ञा हि परित्यजन्ति ।
13. परं शरीरप्रवणा हि भीतिर्निपातयत्येनसि धीमतोऽपि ।
14. क चाप्रवृत्तिर्भवितव्यतायाः ।
15. वामे दैवे ह्यापदः सानुबन्धाः ।
16. प्रेम्णः कः स्यादास्पदं भ्रातुरन्य. ।
17. सान्त्वनावधिरुषो हि योषितः ।
18. स्वाश्रयस्य हि जनस्य चापलं क्षम्यते कृतिभिरूर्मिलापते ।
19. कृच्छ्रे या तनुरपि लभ्यते प्रतिष्ठा तामाहुः सुरपुरसम्पदो गरिष्ठाम् ।
20. वरमनभिमतार्थवज्रपातादभिमतसिद्धिनिराकरिष्णुतेति ।
21. क विडम्बना चिरायु· ।
22. सुजनो हि भवेदनार्यसङ्गान्मृगसङ्गादिव चन्द्रमाः कलङ्की ।
23. परिभूतिं विषहेत को बलीयान् ।
24. अथवा विमतोऽपि पथ्यवादी सुहृदोऽपथ्यगिरो वरं प्रभूणाम् ।
25. कुतोऽथवा विनयगुणो जलात्मनाम् ।
26. .... महात्मन् प्रणत्यैव हि परमागसां क्षतिः ।
27. वरप्रदा वरयितुरप्रतश्चिरं न हि स्फुटं प्रतिनिवसन्ति देवताः।
28. शत्रुस्था अपि हि गुणा हरन्ति साधून् ।
29. क इव विश्वसिति प्रचलाः श्रिय· ।
30. विना सहायेन वशंवदेन क्वचित् प्रमाद्येदपि सावधान. ।

The characteristic wit and humour of the author can be seen even in this Classical-style Kavya A Kavya certainly does not lend itself to levity and naked humour as a Tuḷḷal; though expressed in a more controlled and dignified manner the essential element will be found to be the same.

1 Ṛṣyaśṛṅga, the saint who has not seen women, on confronting Apsara girls says,

अपि स्थिरा वः कुशलं मुनीश्वरा विवृद्धिमप्यश्नुवते तपांसि वः ।
अहो समाधेरचलस्य वैभवं यदीदृशी रूपसमृद्धिराप्यते ॥

दृढदृढलदृषिमणिरिवषो जटाः
परार्ध्यवर्णानि च रूपसम्पद· ।
अदृष्टपूर्वा खलु कान्तिरीदृशी
तपोधनानां फलमूलभोजिनाम् ॥

सुगन्धितेयं बत किञ्चिबन्धना
घना मनोहारिषु विग्रहेषु वः ।
अमी समूढा लघुपुष्पिता लता
विहाय यामभ्युपयान्ति षट्पदाः ॥
(स. १. श्लो. १५-१७)

2. A garbhavarṇana,

क्रमेण मध्यो मनुजेन्द्रसुभ्रुवां
सुलक्षतामाप विवादगोचर. ।
क्व नास्तिका आस्तिकपक्षरक्षणे
विचक्षणे गर्भमधिष्ठिते विभौ ॥
(स. १. श्लो. ५३)

3. Rākśasavarṇana

कुशिकात्मज किं मखेन ते
सुरलोकाधिगमो यदीहितः ।
रजनीचरवक्त्रकन्दरा-
सरणिः साधुतरेति वादिभि ॥
(स. ३. श्लो. ४१)

4. Miscellany,

प्रकृतिर्यथा विकृतिमेति तथा
विकृतिः क्वचित् प्रकृतिमाश्रयते ।
इति दर्शयन्निव स विश्रवस-
स्तनयां तदा व्यधित विश्रवसम् ॥
(स. ८. श्लो. ५५)

रामादिदानीं दयितापहारे
भेतुं भवानर्हति गर्हणीये ।
अहो मनस्ते विपरीतमास्ते
माराद् बिभेतीति विभो किमेतत् ॥
(स. ९. श्लो. ४५)

स्तनद्वये द्वे चरणद्वये द्वे
पाणिद्वये द्वे जघने चतस्रः ।
अथावशिष्टास्तु दशापि तस्या
मुखाम्बुजे तस्य दशो ममज्जुः ॥
(स. ९. श्लो. ६०)

दर्शे दर्शे चन्द्रमाश्चण्डरश्मे-
रन्तेवासी दाहविद्यामधीते ।
अभ्यावृत्तिस्त्वत्र बुद्धिप्रमोषा-
न्मन्ये सोऽपि स्यादनध्यायपाठान् ॥
(स. १०. श्लो. ३१)

अर्जुनाश्रयशिखण्डिविभ्रमो
धार्तराष्ट्रशकुनिव्यथाकरः।
राघवं प्रति वनागमस्तदा
भावि भारतरणं न्यसूचयत् ॥

(स. ११. श्लो. ७)

इह तु वयमपत्रपामहे यत्
कपिमपि सम्प्रहरेम सम्प्रहारे।

(स. १४. श्लो. १९)

जनपालमथो जनार्दनं ये
ब्रुवते हन्त किमस्ति दुर्वचं तैः ॥

(स. १५. श्लो. २६)

... ...

हृतवानसि राघवस्य दारान्
छलतो वा बलतोऽथवा न जाने।

(स. १५. श्लो. ४९)

मयि क्षते क्व नु भवता शयिष्यते
युगावधाविदमपि विस्मृतं कथम् ॥

(स. १६. श्लो. १७)

जगद्भृतं ननु बिभृमो भवन्तम-
प्यमी वयं किमुत ततोऽवरान् परान् ॥

(स. १६. श्लो. ३७)

मानान्धो दशवदनो बहूपचक्रे
क्लान्तस्य प्लवगकुलस्य यत् किलासौ।
स्वानन्धौ यदि न मृतानपातयिष्यत्
प्राणिष्यंस्तदवसरे पलाशिनोऽपि ॥

(स. १८. श्लो. ६८)

Besides these specific features, the book is a veritable emporium of very sweet verses, of which a small sample is given below:—

स रङ्गमारुह्य निभालयन् धनु-
र्नैनाह पूर्वं नयनांशुशिञ्जया।
प्रदक्षिणीकृत्य कृताञ्जलिस्तत-
स्तदाशु वामेन भुजेन चाददे ॥

(स. ८. श्लो. ३१)

अपाकृतस्फाटिकदण्डमम्बराच्चिराय धाराधरगर्भनिस्सृताः।
नभःश्रियो हारलता इवापतन् नवाम्बुधारा धरणौ धरापतेः ॥

(स. १. श्लो. २२)

स रेणुकायां बहुविक्रमो भवानभूदतो वीरवरप्रसूरसौ ।
अचिन्त्यमाहुर्भवतो विचेष्टितं हिनस्ति हिंसापि न यद् द्विजव्रतम् ॥

(स. ४. श्लो. ७४)

खदिरसालरसालभृतं गिरेः सकृतमालतमालवटं तटम् ।
करिवराहवराहवसाहसक्षुभितदारु तदारुरुहुश्च ते ॥

(स. ६. श्लो. ४५)

सुप्तवाहसनिःश्वासैरुद्गीर्णविषवह्निभिः ।
गुहासु तिमिरोद्योतपर्यायोन्मेषभीषणम् ॥

(स. ७. श्लो. २२)

सैवेयं जनकात्मजेति मुमुदे शोकानलज्वालया
व्यालीढेति शुशोच रावणहृतेत्युच्चैरदृप्यत् क्रुधा ।
यत्नो मे फलवानसूनजहती यद् दुर्बलानप्यसौ
संदृष्टेति समाश्वसीदिति हरिर्नानारसोऽभूत् क्षणम् ॥

(स. १२. श्लो. ६३)

अथ पृथुपटिमा प्रहस्तपुत्रः समभिजगाम रणाय जम्बुमाली ।
इह खलु नियतिर्द्वितीयपादे व्यघटयतादित एव पञ्च वर्णान् ॥

(स. १४. श्लो. ९)

हर्षाविष्टैरागतदर्पैरुपसृत्यैरुद्धूताङ्गैरुत्कटहुङ्कारवकण्ठैः ।
उद्भ्रान्ताक्षैरुत्प्लवमानैर्वेल्लमानैर्वारं वारं स प्लवगौघैः परिरेभे ॥
सीतोदन्तं साधु निशम्य त्वरमाणैरुद्ग्रावाग्निस्ताडितभेरीपणवाद्यैः ।
साहङ्कारैरुद्धतमुत्पुच्छयमानैरन्वीतस्तैरम्बुधितीरान्न्यवृतत् सः ॥
मध्येवर्त्म मत्तमयूरीरवरम्यं संरुद्धार्कं सत्फलपुष्पैस्तरुसङ्घैः ।
उत्कूलापैः कूपतटाकैरुपपन्नं मार्गश्रान्ता स्फीतमरण्यं ददृशुस्ते ॥

(स. १४. श्लो. ६८-७०)

स्मृतावपि त्रिजगति पुण्यहेतवे निशाचरक्षयकरधूमकेतवे ।
परिस्फुरत्कनकविचित्रधातवे सुरा नतिं व्यधिषत रामसेतवे ॥
अथामुना हरिकुलहर्षनिस्वनप्रतिस्वनत्कुलगिरिकुञ्जकुञ्जरे ।
शुभे क्षणे जयकरभूरिलक्षणे प्रयातवानरिविजयाय राघवः ॥
कराञ्चितभ्रमितगदो विभीषणः पुरस्सरः सरणिमुपादिशत् प्रभोः ।
सहोदरः सवितृसुतश्च पार्श्वयोर्विचेरतुर्विपुलमुदावुदायुधौ ॥
हनूमदङ्गदनलनीलजाम्बवत्सुषेणकेसरिशरभादियूथपम् ।
अभस्तनं कतिपयथैव सङ्ख्यया पराधतः प्लवगबलं समन्ततः ॥
करोद्धृतक्षितिधरपादपायुधं मदोद्धतप्रतिभयनादमेदुरम् ।
समुच्छ्रितैरनलपिशङ्गलोचनैस्तदानशे दिवमपि भीषणैर्मुखैः ॥

(स. १६. श्लो. ४९-५३)

शरदिजशशिज्योत्स्नागौरैश्चलत्कलशाम्बुधि-
प्रचुरलहरीपालीकेलीविलङ्घनजाङ्घिकैः ।
हिमगिरिशिरस्स्वच्छन्दक्रान्तरङ्गसखैर्दिशो
दश दशरथापत्यं राजा यशोभिरशोभयत् ॥

परिणुतगुणो भव्यैर्दिव्यैरशेषनिशाचर-
क्षपणजनितक्षेमप्रेमप्रसक्ततराङ्गितैः ।
नखलु पृथिवीमात्रं पात्रं श्रियः समरञ्जयत्
त्रिभुवनमपि स्वैरासेव्यः सतां रघुनन्दनः ॥

(स० २०. श्लो० ८९, ९०)

This edition is prepared from a single ms T. U. O. M. L. 1746 with sundry help from No. 1748 which is a commentary of one part of the work by the author himself These two mss. were obtained from Mr. Nārāyaṇan Nārāyaṇan of Vempanāṭṭu Illom in Ampalapuzha Taluq. The commentary, unfortunately, covers only one part of the kāvya and we have had no other ms. to compare readings with.

I take this opportunity to record my thanks to Pandit Mr. E. V. Rāman Nampūri who spared no pains to collect various items of information regarding the author, and to Pandit Mr. N. Rama Śastri who was in charge of the proofs. The bulk of the matter had been printed before it came into the hands of the University. A longer list of errata than usual has been found necessary and I crave the indulgence of readers in this matter. With these remarks I place this, the first work of a Kerala poet issued by this University, before the public.

Trivandrum,
12th Sept. 1941.

L. A. RAVI VARMA,
Hon. Dir. T. U. O. M Library.

शुद्धिपत्रिका ।

पृष्ठम्.	श्लोकः.	अशुद्धम्.	शुद्धम्.
५	३२	सुरवैरिणोऽपि येः	सुरवैरिणोऽपि ये
७	४५	निशाचरध्बान्त	निशाचरध्वान्त
८	५२	विधेरिवा	विधोरिवा
१२	१२	पुत्रकाम्यान्त	पुत्रकाम्यन्त
१४	१३	मृगींकुलानि	मृगीःकुलानि
२२	७३	निष्क्रियः	निष्क्रयः
२४	६	गधि	गाधि
२५	१५	श्रती	श्रुती
,,	१६	ासना	शरासना
३२	१७	जगाद्	ञ्जगाद्
३५	८२	सनामिभिः	सनाभिभिः
३७	२४	वीरुदारुणित	वीरुदारुणित
,,	,,	नगरीति	नगरीतिः
४४	५	पुष्करणी	पुष्करिणी
४६	२२	रसद्भिरनोकहाः	रसद्भिरनोकहाः
५८	६२	विजिताल्लोंकान्	विजिताँल्लोकान्
६६	४२	शयनानिशिलाः	शयनानि शिलाः
६८	५३	मभिपेदुषी	मभिपेतुषी
७२	९	धिमाचम्य	धिमाचाम
,,	१८	आराल	अराल
७३	३२	विजृम्भृ	विजृम्भ
,,	३४	मृगादिबाधूत	मृगादिवाधूत
७४	४६	पान्थाः	पान्था (: ?)
७५	५३	खङ्गाहि	खड्गाहि
,,	,,	श्रयं	श्रियं

पृष्ठम्.	श्लोक..	अशुद्धम.	शुद्धम.
७५	५६	व्यवस्थिता	व्यवास्थिता
,,	५८	रयेनो	रथेनो
७९	९	नामविन्येष	नामन्विवेष
८०	२१	स्वार्थसिद्धः	स्वार्थसिद्धये
,,	२४	अश्मेवाह्ना	अश्मेवाह्ना
८१	४३	तस्मिन्नचुपि	तस्मिन्नृचिषि
८२	५२	पर्यलब्ध	पर्यरुध
,,	५३	अङ्गादङ्गदन्तरे	अङ्गादङ्गादन्तरे
,,	५४	नास्तिर्भीरत्र	नास्ति भीरत्र
,,	५६	दीन	दीन
८३	६८	घ्राणितार्णोधि	घर्णितार्णोधि
९६	२५	श्रावादी	श्रावादी
९७	३१	त्री	पुत्री
१०२	५	चूतादिकं	चूतादिक
११२	२७	तदनुपेत्य	तदनुपत्य
११५	४९	विनर्णि	विनाणि
११६	५४	दत्तोनु	दत्तोऽनु
११८	६६	प्रकर्ष	प्रहर्ष
१२६	४६	तिष्ठ स	तिष्ठस
१२८	६४	विमता	दिमता
१३७	४५	स्वानियम	स्वानियम
१४१	२	वृद्धा	विद्धा
,,	६७	लक्ष्मणसखा	लक्ष्मणसखो
१४४	४६	व्योमपरागपूरः	व्योम परागपूरः
१५४	४५	शत्रुवक्रा	शत्रुवक्त्रा
१५७	७१	स्वङ्गन	स्वङ्गन
१५९	८२	व्याप्त	व्याप्ता

पृष्टम्.	श्लोकः	अशुद्धम्.	शुद्धम्.
६	३९	वार्ताभि	वर्तिभि
१६	६४	मिव	मिव
२४	७	तैत्तरीयाणि	तैत्तिरीयाणि
२५	१७	कृतोथमीस्म	कृतार्थमस्मि
२८	३३	चकार ।	चकार सः ।
३६	१४	श्रयिताः स्म.	श्रयितास्मः
४७	३०	म्वलदारुण	ख(ल॑लु) दारुण
७६	६१	रोत्क्षित	रोक्षित
९२	३	विदीणि	विदीर्णे
१००	४०.	धर्म	घर्म
११३	३८	रनिल	रनल
११५	४०.	रलङ्घितस्मृ	रलङ्घित(:) स्मृ
११६	५५	प्रदाही-	प्रदाही
१४०	६२	सङ्ख्या	सङ्ख्या
१४४	४३	व्योमपराग	व्योम पराग
१५७	६७	आजहे	आजह्रे
१६१	१३	त्रिभुवनं	त्रिभुवने
१७२	८	त्रावभु	त्रावभु
१८०	८६	निशिच	निशिच

॥ श्रीः ॥

श्रीमद्रामपाणिवादविरचितं

राघवीयम् ।

प्रथमः सर्गः ।

श्रियः प्रसूतिर्मनुवंशजन्मना-
मभूदयोध्येति पुरी महीभुजाम् ।
स तां भुनक्ति स्म सतां पुरःसरो
महारथः पङ्क्तिरथाह्वयो नृपः ॥ १ ॥

अनल्पकल्पद्रुमराजिराजिते
सुवर्णकल्हारसुगन्धिमारुते ।
विशश्रमे यस्य दिगन्तधाविना
यशोमरालेन सुरापगातटे ॥ २ ॥

अमित्रभूपालनतभ्रुवां हृदि
ज्वलन् भुजोष्मा खलु यस्य दुःसहः ।
अशोषयन्नेत्रजलोक्षितामपि
स्तनस्थलीराजिषु पत्रवल्लरीम् ॥ ३ ॥

अशेषराजन्यकिरीटरोचिषां
मिषेण बालार्ककरैर्विराजत ।
पदाम्बुजे यस्य मसारपीठिका-
सरस्यभूतामनिशं विकस्वरे ॥ ४ ॥

---

१. 'त' ख पाठ.

G P T. 1489 500 12..

धरापतेस्तस्य सधर्मचारिणी
बभूव सा कोसलराजनन्दना ।
यया स रेमे तमसा विहीनया
चिराय राकानिशयेव चन्द्रमाः ॥ ५ ॥

स केकयस्योदवहत् सुतां पुन-
र्मनोभिरामां मगधस्य चात्मजाम् ।
अथ स्म तिस्रो रमयन्ति ता नृपं
वियन्नदीवेण्य इवार्णसां निधिम् ॥ ६ ॥

क्रमेण वह्वीः परिणीतवानथो
नरेन्द्रकन्या नरलोकनायकः ।
ततश्च तास्वन्यतमा तु कन्यका-
मसूत शान्तेति यथार्थनामिकाम् ॥ ७ ॥

अथानपत्यः स्वयमङ्गभूपतिः
समेत्य राजानमिमामयाचत ।
ददौ च निःसंशयमेकहायनीं
स रोमपादाय दयालुरात्मजाम् ॥ ८ ॥

स चाङ्गराजः स्वपुरं प्रवेश्य ता-
मवीवृधत सादरमात्मभार्यया ।
तदाननाम्भोजनिवेशितेक्षणो
जहौ च धीमाननपत्यताशुचम् ॥ ९ ॥

अवग्रहो जातुचिदस्य मण्डलं
तुनोद राहुर्ग्रहवत् कलानिधेः ।
अतः प्रजास्तस्य विनेशुरीशितुः
क ईश्वरः कर्मसु कर्कशे विधौ ॥ १० ॥

अथाशृणोद् वृद्धमुखान्महीपति-
स्तदृश्यशृङ्गस्य मुनेस्तपोबलम् ।
यदस्य पादाब्जरजांसि कुर्वते
महीमहीनाखिलसस्यसम्पदम् ॥ ११ ॥

यदा तदाह्वानविधावधीरतां
ययुस्तदुग्रद्युतितोऽस्य पूरुषाः ।
तदा मदात् पूर्वं ....
.... त्वरीशतम् ॥ १२ ॥

रणत्तुलाकोटिमविभ्रमार्पितैः
पदैरुदारैश्च कटाक्षवीक्षितैः ।
स्मितैः सिताम्भोरुहकाननप्रभै-
रभीयुरस्याश्रमवासमङ्गनाः ॥ १३ ॥

स ऋश्यशृङ्गो मुनिरुश्यमण्डले
चलन्नलोकिष्ट विलासिनीरमूः ।
सविस्मयः प्राप्य च तत्सर्त्क्रियः
प्रियातिथिर्वाचमिमामवोचत ॥ १४ ॥

अपि स्थिरा वः कुशलं मुनीश्वराः!
विवृद्धिमप्यश्नुवते तपांसि वः ।
अहो समाधेरचलस्य वैभवं
यदीदृशी रूपसमृद्धिराप्यते ॥ १५ ॥

दलद्दलद्वेषिमणिन्विषा जटाः
परार्ध्यवर्णानि च वल्कलानि वः ।
अदृष्टपूर्वा खलु कान्तिरीदृशी
तपोधनानां फलमूलभोजिनाम् ॥ १६ ॥

सुगन्धितेयं बत किञ्चिनन्धना
घना मनोहारिषु विग्रहेषु वः ।
अमी समूढा लघुपुष्पिता लता
विहाय यामभ्युपयान्ति षट्पदाः ॥ १७ ॥

अथाब्रुवन्नार्द्रमृदुस्मिताः स्त्रिय-
स्तपस्यया किन्तु दुरापमुग्रया ।
उपैतु योगिंस्तरसास्मदाश्रमा-
नितोऽपि नत्राद्गुणभीक्षिता भवान् ॥ १८ ॥

अमूनि च स्वादुतमानि मादृशां
फलानि निःशङ्कमशान कानिचित् ।
इति स्म तस्मै वितरन्ति योषितः
प्रमोदकं मोदकपण्डमादरात् ॥ १९ ॥

तथेत्यनुप्रस्थितमाशु मोदकै-
र्वशीकृतं तं वशिनां पुरःसरम् ।
शनैःशनैराचकृषुर्मृगीदृशो
बलादविद्या इव केवलेश्वरम् ॥ २० ॥

यदा पदाम्भोजरजोऽङ्गमण्डले
तदीयमभ्यापतदद्भुतं परम् ।
तदैव जीमूतघटानिरन्तरं
नभो बभूव स्तनितातिभैरवम् ॥ २१ ॥

अपाकृतस्फाटिकदण्डडम्बरा-
श्चिराय धाराधरगर्भनिःसृताः ।
नभःश्रियो हारलता इवापतन्
नवाम्बुधाराः धरणौ धरापतेः ॥ २२ ॥

अवग्रहे तादृशि शान्तिमेयुषि
प्रसाद्य सद्यः स्वयमङ्गपुङ्गवः ।
प्रणम्य तस्मै वितताार योगिने
कुमारिकामाहुतिमग्नयं यथा ॥ २३ ॥

दिनेशवंशाभरणं तु भूपति-
गुरोर्वसिष्ठस्य बृहस्पतेरिव ।
मते स्थितस्तावदशादशेषतो
दिवस्पतिर्द्यामिव भूमिमण्डलीम् ॥ २४ ॥

अजस्रमिष्टी स मखेषु पूर्त्तवा-
नधीत्यशेषासु कलासु नीतिमान् ।
अनुद्धतो वृद्धमतेषु च श्रुतौ
श्रुतीरितऽध्वन्यधिताध्वनीनताम् ॥ २५ ॥

ततः समासादितवित्तसम्पदः
क्षणादशक्राधिपतार्थिनोऽखिलाः ।
तदङ्गनाश्चाशचयमधिश्रिय-
स्तदात्मजाश्च स्वरुचाजयन्निपुः ॥ २६ ॥

पुरोऽस्य केचित् त्रिपुरानजीघतन्
पुराविदः कामममीदहन् परे ।
परे तु वेदानुदजीहरन् द्विजा-
स्तथेतरे सिन्धुसुता व्यवीवहन् ॥ २७ ॥

अमन्दवन्दिस्तुतिवर्णवर्णित-
त्रिविष्टपाविष्टगरिष्ठविक्रमः ।
क्रमेण वर्णाश्रमरक्षणोन्मुखः
सखा मघोनः सुखमानमत् पुरीम् ॥ २८ ॥

विवृद्धसत्त्वोऽपि विशुद्धिमानपि
स्वभावगम्भीरतया महानपि ।
अदृष्टतान्तस्त्वनपत्यताशुचा
स वाडवाग्नेः शिखयेव वारिधिः ॥ २९ ॥

अथान्तराधिप्रसरं महीपत
रसूचि वक्त्रेण भृशं विशुष्यता ।
वनस्पतेः कोटरगर्भसंश्रितः
प्रसूनजालेन यथा दवानलः ॥ ३० ॥

ततः परिज्ञाततदार्तिकारणः
कृती सुमन्त्रः प्रणमन्नुवाच तम् ।
कृतं महाराज! कृतात्मकल्पया
शुचानया श्रेयसि दृष्टदोषया ॥ ३१ ॥

गुणैः प्रतीता भवितार एव ते
शिवङ्करत्वेन सुताः सतां मताः ।
निधानितारः शुभकर्मविद्विषो
निसर्गशूराः सुरवैरिणोऽपि ये ॥ ३२ ॥

---

१. 'य', २. 'णं' क. पाठः.

मुनिः स कालत्रितयार्थतत्त्ववित्
सनत्कुमारः स्वयमब्रवीदिदम् ।
यदृश्यशृङ्गस्य मुनेस्तपोबलाद्
बलारिबन्धुर्भवितात्मवानिति ॥ ३३ ॥

यदद्य जामातरमानयामि ते
मुनीन्द्रमास्ते खलु योऽङ्कमण्डले ।
इतीरितो वृद्धतमेन मन्त्रिणा
प्रसेदिवांस्तन्मतमन्वमंस्त सः ॥ ३४ ॥

अनायि शान्तानुगतः स मन्त्रिभि-
र्महत्तरैरुत्तरकोसलान्मुनिः ।
विनीतवेषैरखिलप्रियङ्करः
फलोदयः स्वान् विषयान् नयैरिव ॥ ३५ ॥

अथाश्वमेधेन मखेन यक्ष्यता
नृपेण मैत्रावरुणैरनुज्ञया ।
ययुर्विसृष्टोऽनुययुश्च रक्षिण-
स्तुरङ्गमेनं चतुरङ्गसैनिकाः ॥ ३६ ॥

अबाधितं क्वापि विपक्षमण्डलै-
र्विलङ्घ्य तांस्तान् विषयान् क्रमेण सः ।
यतः प्रवृत्तो विनिवृत्य तत्पदं
समाससादास्तिकतर्कवद् ययुः ॥ ३७ ॥

ततः समारम्भितमा क्षमाभुजा
स सप्ततन्तुः सरयूतटे शुभे ।
वासिष्ठवैभण्डककाश्यपादिभि-
र्महद्भिरृत्विग्भिरुपाहितक्रियः ॥ ३८ ॥

सहैव दारत्रितयेन दीक्षितः
क्षितेरधीशः सुतरामराजत ।
सहेतरैरात्मफलानुवर्त्तिभि-
स्त्रिभिश्चतुर्थः पुरुषार्थराडिव ॥ ३९ ॥

---

१. 'वर्त्म' ख. पाठः.

हविस्समावर्जनमज्जनिर्जर-
त्वरोत्थसंमर्दकरम्बिताम्बरे ।
मखे विवृद्धे दशकण्ठतापितै-
र्जनैरुदश्वासि जगत्त्रयाश्रयैः ॥ ४० ॥

हिरण्यगर्भप्रमुखास्तदन्तरे
नितान्ततृप्ता हविषा दिवौकसः ।
पयःपयोधौ फणितल्पशायिनं
पुमांसमाद्यं शरणं प्रपेदिरे ॥ ४१ ॥

स योगनिद्रामवधूय पाणिना
श्रियः समालम्ब्य कराब्जमुत्थितः ।
वचोभिरारब्धनुतीनकृत्रिमैः
सुपर्वणः सर्वविदेवमूचिवान् ॥ ४२ ॥

अवैमि वो निर्जरभर्तृतिरस्क्रियां
विधीयमानामधिपेन रक्षसाम् ।
निशान्धकारस्य यथाभ्रदुर्दिनं
तथास्य जातं वरदानमृद्धये ॥ ४३ ॥

असन्ततेः पङ्क्तिरथस्य भूपते-
रपत्यभावेन जनिष्यते मया ।
ततः स घानिष्यत एव रावणो
मयीव भावेन सतां मतिभ्रमः ॥ ४४ ॥

भविष्यतो दाशरथेरमुष्य मे
निशाचरध्वान्तमपाकरिष्यतः ।
रवेर्मयूखानिव कर्मकारिणो
विनिर्मिमीध्वं विबुधाः प्लवङ्गमान् ॥ ४५ ॥

तमित्थमादिश्य गणं दिवौकसां
प्रमोदबाष्पार्द्रसहस्रलोचनम् ।
विभुश्चतुर्धा विभजन्निजं महो
महोज्ज्वलं पायसतामजीगमत् ॥ ४६ ॥

तदाहितं तप्तसुवर्णभाजने
करे ददौ पारिषदस्य कस्यचित् ।
इदं जवादर्पय पुत्रकाम्यते
रघोः सुतायेति वदन जनार्दनः ॥ ४७ ॥

स तत्र पुत्राध्वरवेदिकर्मना
प्रदक्षिणोद्गत्वरकृष्णवर्त्मना ।
हविश्चरुं बिभ्रदभ्रसंनतः
समुज्जिहीते स्म नृपस्य सन्निधौ ॥ ४८ ॥

विलोकितो विस्मयनिश्चलेक्षणै-
र्जनैर्जगन्नायकधामधारकः ।
क्षणेन भूपाय स पायसं ददौ
तिरोदधे चर्षिसभासभाजितः ॥ ४९ ॥

(अ)थो यथाकामितभूमिदक्षिणे
समापिते सिद्धफलोदये मखे ।
मुनीश्वराज्ञामधिगम्य भूपति-
र्विभज्य हव्यं महिषीरलम्भयत् ॥ ५० ॥

जगन्निधेरंशचतुष्क एकको
नृपाङ्गनासु प्रथमामशिश्रियत् ।
ततो द्वितीयोऽभिजगाम मध्यमा-
मथावशिष्टौ चरमामवापतुः ॥ ५१ ॥

हरेः कलावेशविशुद्धगर्भतां
मुखेन पाण्डुच्छविना मृगीदृशः ।
प्रकाशयन्ति स्म ततः शनैः शनै-
र्विधेरिवाह्नो विरतौ दिगङ्गनाः ॥ ५२ ॥

क्रमेण मध्यो मनुजेन्द्रसुभ्रुवां
सुलक्षतामाप विवादगोचरः ।
क नास्तिका आस्तिकपक्षरक्षणे
विचक्षणे गर्भमधिष्ठिते विभौ ॥ ५३ ॥

Frontispiece

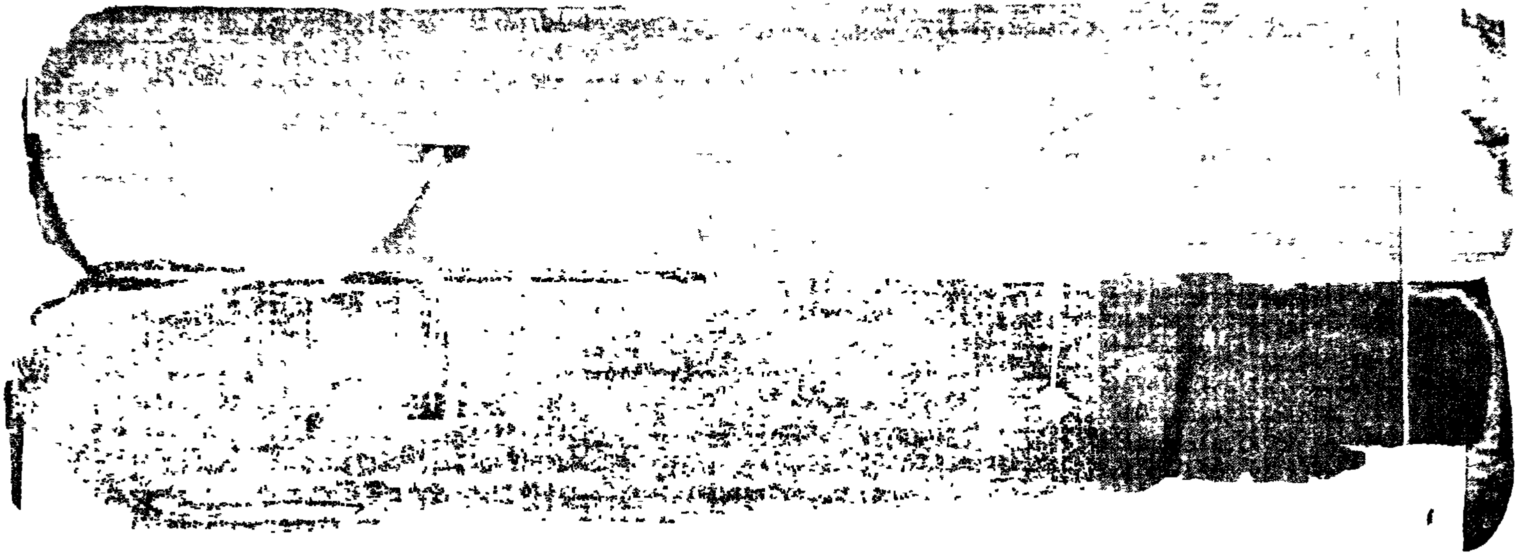

Facsimile of page of Nalacaritam Kilippāttu T. I. O. M. L. No. 1 81, showing name of author (upper leaf, from end of first line) and date of manuscript (lower leaf, last line marked place.)

(*To face page 9.*)

पयोधरद्वन्द्वमुखं नु चुम्बति
   स्वनामसख्यात्तदमीयमम्बुदः ।
गिरीन्द्रशृङ्गभ्रमतोऽथवेति ताः
   शशाङ्के मेचकचुकस्तनीः ॥ ५४ ॥

वपुर्विहा[illegible]पि [illegible]विकारयात्वं
   वि[illegible]रोन [illegible]मियेप मुश्रुवाम् ।
अना[illegible] [illegible]र्भिर्णी [illegible]ते जने-
   न [illegible] [illegible] खलु [illegible]लमुज्झितुम् ॥ ५५ ॥

धृताव [illegible] [illegible]र्भिणी[illegible] दृशा
   क[illegible]कपालम्बने ।
यधि [illegible] [illegible] [illegible] सखी-
   मुखेषु [illegible] [illegible]पाम्यमीयतुः ॥ ५६ ॥

स्मिन[illegible] [illegible] [illegible]येन्दुर्निन्दिर्ना
   [illegible] [illegible]पोह्रदम् ।
विमु[illegible] [illegible] [illegible]
   [illegible] [illegible] [illegible] [illegible] प्रनपितुम् ॥ ५७ ॥

नितम्ब[illegible] [illegible]सन्द[illegible] गुरो-
   [illegible] तथा न रेजतुः ।
पदा[illegible] [illegible] [illegible] तदा
   तदन्तर[illegible] [illegible]दगुरोभगात् ॥ ५८ ॥

सह क्षि[illegible] [illegible]नो[illegible]ङ्कुरैः
   समं च [illegible] बलस्य वैरिणः ।
भिया च [illegible] [illegible]
   न[illegible] [illegible] दिने दिने ॥ ५९ ॥

क्रमेण पू[illegible] [illegible] [illegible] सा
   शुभे दिने [illegible]नन्दना ।
जगत्प्रमोदं सुपु[illegible] कुमारकं
   प्रका[illegible] भानुदीधितिः ॥ ६० ॥

स राम इत्यक्षरकान्तिगौरवा-
　न्मनोभिरामो गुरुणा कृताह्वयः ।
निरामयान्येव जगन्ति यस्य हि
　द्विषां विरामस्य कथा करिष्यति ॥ ६१ ॥

अगादि तावद् भरतो द्वितीयगा
　तृतीययाजन्यत लक्ष्मणः सुतः ।
तयैव शत्रुघ्न इतीतरोऽप्यमू-
　[illegible] चतुरः कुमारकान् ॥ ६२ ॥

अथ [illegible]
　प्रमोद[illegible] ।
दिवौकसां [illegible] दुन्दुभि-
　ध्वनि[illegible] मनोहरः ॥ ६३ ॥

सुरीपरी[illegible]
　[illegible]
[illegible]
　[illegible] ॥ ६४ ॥

पुलोमजा[illegible]
　वहन्ति पुष्पाणि [illegible] ।
विलासयन्तः [illegible]
　[illegible] ॥ ६५ ॥

दशास्य[illegible]
　दशापि तावत् [illegible] दिशः ।
शनैरुदस्राक्षुरुदारमारुतं
　प्रमोदनिःश्वासमिवानिलं शिवम् ॥ ६६ ॥

अतन्द्रबन्दिस्तुतिगुम्फशुम्भितं
　मदान्धगन्धर्वगणोपवीणितम् ।
जनैरुपश्लोकितमुत्कककर्श-
　महीसुरावर्तितवेदपल्लवम् ॥ ६७ ॥

नरेन्द्रविश्राणितवित्तवितपी-
कृता(र्थ ? र्थि)सार्थं चरितार्थपार्थिवम् ।
पुरोहितोपाहितशान्तिकक्रियं
बभूव तज्जन्मदिनं महोत्सवः ॥ ६८ ॥

अथ प्रमोदामृतवारि मज्जता
महीमहेन्द्रेण कृ... क्रियाः ।
विवृद्धिमानन्दनचन्द्रवो मृणां
शनैः शनैरागात्... ॥ ६९ ॥

तदनु मनुकुलेन्द्ररतापरूपान्धकार-
प्रशमनदिननाथैः प्राणिनामेकनाथैः ।
अरमत चिरमेभिः शा... विद्याः-
समधिगमसमिद्धैः... ॥ ७० ॥

शुश्राव तावदुपकण्ठमुपस्थिताङ्गं
विश्वोपकारकरविशुद्धतपःप्रकाशम् ।
वेदान्तशीलनविविक्तमनाः मुमुक्षुः
स्वात्मावबोधमिव ... नरेन्द्रः ॥ ७१ ॥

इति श्रीमद्रामपाणिवादविरचिते राघवीये महाकाव्ये
प्रथमः सर्गः ।

अथ द्वितीयः सर्गः ।

महार्घरत्नद्युतिदीप्यमानादानन्दात्... ।
सिंहासनादुच्चलितः स रेजे पूर्ण... पूर्णचन्द्रः ॥ १ ॥

पुरःसरीकृत्य स वामदेवं समुक्षितो... ।
प्रत्युज्जगाम प्रमना मुनीन्द्रं नरं ... मुद्रार्घ्यो... ॥ २ ॥

ततः स्फुरत्पिङ्गजटाकलापं ... ।
वहन्तमस्य शकलद्वयलाञ्छ... ॥ ३ ॥

तपःकृशामप्यतनुप्रवृद्धं तनूमनून... ।
निदाघशुष्कामपि पू... ॥ ४ ॥

अजस्रसङ्कीर्तनयाजनाम्नां मुखादखण्डस्फुरिताधरोष्ठात्
निसर्गशुभ्रं दशनांशुजालमन्तस्तपः शुद्धमिवोत्किरन्तम् ॥ ५ ॥

कुशाग्रदीर्णेन कराञ्चलेन द्राघीयसीमम्बुजबीजमालाम् ।
शापाक्षरालीमिव मेचकाभामनेकवारं परिवर्तयन्तम् ॥ ६ ॥

चूडाग्रजाग्रत्करकोरकाणां दत्ताध्वनां दर्गविमर्षणेन ।
पुरौकसां भक्तिमतां मुखेषु सानुग्रहं दर्शनमर्पयन्तम् ॥ ७ ॥

स राजसिंहो बलवैरिबन्धुरित्यन्तिकस्थेषु कृतानुयोगम् ।
मुनिं समेत्याभिहितस्वनामा ... प्रणनाम राजा ॥ ८ ॥

अथैनमुत्थाप्य मुनिः कराभ्यामन्वग्रहीद्भवतु यशस्तवेति ।
ततस्तदावेदितपद्धतिश्च प्रसादवानग्र्यगृहं प्रपेदे ॥ ९ ॥

तमर्घ्यपाद्यासनसत्क्रियाभिर्यथाश्रुतं विश्रुतमर्चयित्वा ।
सप्रश्रयः कुड्मलिताग्रपाणिरित्यब्रवीदिन्दुमतीतनूजः ॥ १० ॥

अद्य प्रसन्नं कुलदेवताभिरद्यास्मि ... सवितुः सुजातः ।
राजन्वती चाद्य मया धरित्री यदस्मदावासमलङ्कुरुध्वे ॥ ११ ॥

अयाजयन्मां मुनिरृश्यशृङ्गः स ... मनन्ततेजाः ।
अतोऽध्यगच्छं चतुरः कुमारान् ... किं न ददाति शौरिः ॥

तमेकमेवाभ्युदयं भवन्तो विनन्वते ... सद्वितीयम् ।
सुखानि दुःखानि च जीवलोके न ... नापतन्ति ॥

अनुग्रहोऽयं मम गाधिजन्मन् ! कृ... पुण्यचर्यैकलभ्यः ।
न कारणं किञ्चिदपेक्ष्यतेऽन्यदस्मासु ... यदास्ते ॥ १४ ॥

धर्म्यासु लोकत्रयपावनीषु सम्पन्न... च भूमिपालैः ।
क्रियासु वः कास्वपि धर्मबाह्याः ... मुने ! नातिचरन्ति केचित् ॥

ममापि षष्ठांशभुजोऽपचारात् फलन्ति पुष्यन्ति च वा न वृक्षाः ।
ऋतुष्वपि योऽपि न यत्र ... नृपापचारः ॥ १६ ॥

इति क्षितीशस्य वचो नि... वर्णवर्णम् ।
उवाच वाचं मुनिरात्मनीना ... निनीषाम् ॥ १७ ॥

सख्यौ मघोनस्त्वयि भूतधात्रीं चापेन गोपायति नः कुतो भीः ।
शीतं पयो वर्षति वारिवाहे पिपासयार्तिः क्व नु चातकानाम् ॥ १८ ॥

स्वस्थानवर्त्ती खलु चापदण्डः क्षणेन भूतान् भिनत्ति शत्रून् ।
यथा रविश्च स्वकरान्करेण निहन्ति दूरादपि चान्धकारान् ॥ १९ ॥

तवापि दिष्ट्या भुवनत्रयस्यच्छिद्रापिधानाय कियान् प्रयासः ।
यदेष वैभण्डकपुण्यकर्मकन्दाङ्कुरोऽभ्यागमि रामभद्रः ॥ २० ॥

देवारिहेवाकतमःसमूहनिबर्हणात्रीडितनिग्मभासा ।
अनेन विध्वंसय भूमहेन्द्र ! द्विषन्ति ये मखमगान्यमस्तान् ॥ २१ ॥

तथाहि दोर्मण्डलपिण्डिताग्रिविक्रमक्रान्तसमस्तलोक त्रयकीर्त्तिः ।
स रावणो नाम भुनक्ति लङ्कामलङ्घ्यवीर्यो रजनीचरेन्द्रः ॥ २२ ॥

श्वसद्भुजङ्गं चलिताभ्रगङ्गं भ्रश्यत्कुरङ्गं दधताङ्गमङ्गम् ।
पिनाकिना जुष्टमुदक्षिपद्यो भुजावलेपेन कुबेरशैलम् ॥ २३ ॥

दिगन्तदन्तिव्रजदन्तकुन्तनिकृन्तनाविष्कृतव्रणाङ्ककेन ।
प्रतीच्छति स्वेन विकुण्ठिताग्रं तं वक्षसा यो युधि कालदण्डम् ॥ २४ ॥

दिशो जिता येन सलोकपाला बन्दीकृताश्चाप्सरसः समस्ताः ।
हृताः शचीकर्णवतंसपुष्पच्छदप्रसिद्धाः सुरपादपाश्च ॥ २५ ॥

तेनासिधारादलितान्यमृधश्रेणीभिनारादृप्तमहेश्वरेण ।
सुबाहुमारीचमुखा नियुक्ता विघ्नन्ति यज्ञं मम यातुधानाः ॥ २६ ॥

यत्रर्त्विजो जुह्वति मन्त्रपूतं हविः समिद्धज्वलिते कृशानौ ।
तत्रैव ते खादितपीतशेषं दुर्गन्धि मांसक्षतजं क्षिपन्ति ॥ २७ ॥

पशूंश्च यूपग्रथितान् हरन्ति प्रक्षिप्य मज्जन्ति च दक्षिणाग्नौ ।
अथो यथेष्टं पुनरस्मदग्रे निःशेषमश्नन्ति च तान् पलादाः ॥ २८ ॥

कङ्कालखण्डानथ खादयन्तो गण्डूषयन्तश्च वसामृतानि ।
ते यज्ञवाटं परितश्चरन्ति छिन्दन्ति वेद्याः कुशसंस्तरामृ ॥ २९ ॥

दर्वीपि कुम्भीकुशसम्भृतानि चक्राणि निर्वापयन्ति स्रुचानि ।
विद्रावयन्तो गणमृत्विजां ते सद्यः समाहृत्य नभः प्रयान्ति ॥ ३० ॥

मायाविनः केचन दन्तिभूयं प्रपद्य भिन्दन्ति सपल्लवानि ।
शाखाविषक्तार्द्रमृगाजिनानि कुलानि रम्याण्युटजद्रुमाणाम् ॥ ३१ ॥
सद्यःप्रसूताण्डशतोत्सुकाभिरनूद्यमानश्रुतिभिः शुकीभिः ।
कुलायलीनाभिरनुज्झितानि भञ्जन्ति कुञ्जानि च वीरुधां ते ॥
अश्नन्ति पर्यन्ततृणाङ्कुराणि मुहुर्मुहुर्वीक्षिततर्णकानि ।
पिबन्ति चाम्बूनि वटूपनीतान्यमी विमृद्नन्ति मृगीकुलानि ॥३३॥
जुहूचषालस्रुगुलूखलाद्यैरशून्यमन्यैश्च परिच्छदैर्यत् ।
सबालकुब्जान्धजरद्द्वराकं प्लुष्यन्ति ते तत् खलु पर्णशालम् ॥ ३४॥
येनोपजीवन्ति वने मुनीन्द्राः सन्ध्यासु यस्मिन्नभिषुण्वते च ।
तत् कौशिकीवारि सरोजशोभि रक्षोभिरक्षोभि कुलायवेषैः ॥ ३५ ॥
इति स्थिते मे यजनानि राजन्ननेकधा प्रस्तुतविघ्नितानि ।
त्रातुं क्षमश्चेदयमेव लोके सलक्ष्मणः संप्रति रामभद्रः ॥ ३६ ॥
पुण्यस्य वैतानविधेर्महात्मन्! गोप्तारमारूढभुजापदानम् ।
निजं कुमारं प्रहिणु प्रहृष्यन् बालोऽपि दुर्वारविषो हि भोगी ॥३७॥
चन्द्राभिरामामभितो दिगन्तानावृण्वतीमात्मगुणप्रकर्षैः ।
वन्दीकृतां सम्प्रति रावणेन प्रत्याहरत्वेष यशोमहेलाम् ॥ ३८ ॥
इति ब्रुवाणे सति गाधिसूनौ विचिन्तयन् पुत्रवियोगदुःखम् ।
स्विद्यन्मुखो बाष्पनिरुद्धकण्ठो नृपः शनैरात्मगतं जगाद ॥ ३९ ॥
गरं पिबेत् पङ्क्तिरथः पतेद्वा जृम्भाविदीर्णे वदने मृगारेः ।
तथा विशेद्वा दहनं ज्वलन्तं न तु क्षमेतात्मजयोर्वियोगम् ॥ ४० ॥
करैः स्वसूतैरपि विप्रमुक्तो दिने शशी शोच्यतमो जनानाम् ।
ऋतुव्यपाये स्वभर्वप्रसूनैर्विनाकृतः शोकतरो ह्यशोकः ॥ ४१ ॥
कथं ब्रुवे च स्वसुतौ न दास्ये तवेति सूर्यान्वयजो मुनीन्द्रम् ।
बालौ कथं वा पिशिताशनानां विहारभूमिं प्रति यापयेयम् ॥ ४२ ॥
स क्षेमकारो जगतां विधिर्मे रक्ष्योऽयमर्थी च कृशाश्वशिष्यः ।
श्लाघ्यो वरीयान् विमतप्रमाथो धनुर्भृतामभ्यधिको रघूणाम् ॥ ४३ ॥

१. 'वैः प्र, ख. पाठः.

कथं परार्थप्रवणस्त्वमेषामनन्तदिग्दन्तिसमव्रतानाम्।
अशीतरोचिःकुलसम्भवानां महीभुजां पङ्क्तिरथः क्षिणोतु ॥ ४४॥
अयं च गाधेस्तनयोऽर्थिभावं व्यर्थीभवन्तं विमृशन् निवृत्तः।
घटेत यज्ञे तपसा जितारिः शिनष्टि यावत्त्वयशः परं नः॥ ४५ ॥
अथ प्रकाशं स मुनिं बभाषे सुरक्षितः स्यात् तव सप्ततन्तुः।
किन्तु प्रतिद्वन्द्विनिबर्हणार्थं सन्नद्ध एषोऽस्मि मुने! न रामः॥
सुरारिनिर्मूलनदृष्टसारं धनुर्ममेदं दृढशिञ्जिनीकम्।
निरासिताशैस्तव वैरिवृन्दं तमिस्रमुस्रैरिव भानुबिम्बम् ॥ ४७ ॥
किं क्षीरकण्ठोऽयमशिक्षितास्त्रः समीकचर्यामविदन् कुमारः।
गणं निरुन्धीत निशाचराणां तृणाग्रगो बिन्दुरिवान्तवह्निम् ॥
निशम्य तां वाचमजस्य सूनोरिच्छाविभङ्गात् सहसोदितेन।
कोपेन रज्यन्नयनो निवृत्तो मुनिर्वसिष्ठेन गिरान्वनायि ॥ ४९ ॥
अयं प्रियापत्यतया ब्रवीति प्रसीद विद्वन्नयमञ्जलिस्ते।
वदन्ति दुर्वारममत्वसर्पग्रस्तो हि विद्वानपि मुह्यतीति ॥ ५० ॥
असौ न वेत्ति क्षितिपस्त्वदीयं यज्ञावनव्याजमगाधबुद्धे!।
चिकीर्षितं येन कृतेन रामो भवेदधृष्यः प्रथमानतेजाः ॥ ५१ ॥
अरुन्धतीजानिरिति ब्रुवाणस्तस्य प्रकोपं शमयाञ्चकार।
स्वच्छस्तटाको न यदेदनच्छो भवन्नपि क्षिप्रमुपैति शुद्धिम् ॥ ५२ ॥
निवृत्य स क्षोणिपतिं जगाद प्रयच्छ पुत्रौ कुशिकात्मजाय।
य एनयोः श्रेयस एव राजन्नभूदपूर्वोऽद्य वनीपकस्ते ॥ ५३ ॥
अयं विनेता धनुषि ध्रुवं ते कुमारकौ शस्त्रकशास्त्रधीती।
घानिष्यते येन परं न ताभ्यां सुबाहुमिश्रोऽपितु रावणोऽपि ॥
गुरोरथाकर्ण्य गिरं नरेन्द्रो धृतानुतापस्तरसाजुहाव।
सलक्ष्मणं राममथ प्रहृष्यन् ददर्श नमार्सं मुनिरन्वचिन्तत् ॥ ५५ ॥
अयं शयानोऽपि भुजङ्गतल्पे जगत्त्रयत्रातिषु जाग्रदेव।
अपि स्वयं वाङ्मनसातिवर्ती शरीरिणां सन्ततमन्तरास्ते ॥ ५६ ॥
चराचराणां जगतां सहस्रमस्योदरे तिष्ठति निर्विबाधम्।
अस्य प्रसादाय जुहोति यज्वा श्रेतानले हव्यममेयधाम्नः ॥ ५७ ॥

निशाचराणां निजिघृक्षयायममर्त्यलोकाभयदायकः सन् ।
इक्ष्वाकुवंशे विहितावतारो विधास्यते कानि न मे हितानि ॥
बिभर्ति लोकत्रयमेष एव निजे भुजे शङ्करथाङ्कचिह्ने ।
अतो हि विश्राम्यति वज्रपाणिः शचीसमाकर्म्बनमात्रकृत्यः ॥
इत्थं विचिन्त्य प्रमनायमानं प्रणेमतुर्गाधिसुतं कुमारौ ।
स चाश्रुसंस्तम्भितवाक्प्रवृत्तिर्बह्वीभिराशीभिरवीवृधत् तौ ॥ ६० ॥
जगाद राजा जगदेकवीरौ कुर्यातमार्यस्य मुनेरनुज्ञाम् ।
एतद्वशे तिष्ठतममर्त्या यद्वद्गुहो यत् कुहनाप्रवीणाः ॥ ६१ ॥
ततो मुनिः पङ्क्तिरथस्य मौलौ पाणी निधायातिचिरं प्रदध्यौ ।
सुतौ च पादावुपगृह्य मूर्ध्ना बभूवतुस्तन्नयनाश्रुसिक्तौ ॥ ६२ ॥
प्रवन्द्य सर्वानपि वन्दनीयांस्तदाशिषस्तावदवाप्नवन्तौ ।
आस्तां च तौ ताभिरतीव दीप्तौ निदाघलक्ष्मीभिरिवेन्दुसूर्यौ ॥

ऋतुमिव मधुमाधवौ वसन्तं
गुरुमिव वाचि विदग्धमाश्विनेयौ ।
हरमिव गजवक्त्रकार्त्तिकेयौ
रघुतनयावनुजग्मतुर्मुनीन्द्रम् ॥ ६४ ॥

इति श्रीमद्रामपाणिवादविरचिते राघवीये महाकाव्ये
द्वितीयः सर्गः ।

अथ तृतीयः सर्गः ।

अथ तौ धृतचापसायकौ मुनिपादार्पितलोचनाम्बुजौ ।
गतिचञ्चलकाकपक्षकावनुवाति स्म शुभः समीरणः ॥ १ ॥
विरुतं जयशंसिभिः खगैरनुकूलैरुपवल्गितं मृगैः ।
मधुलीनमधुव्रतैस्तदा पतितं च प्रसवैर्महीरुहाम् ॥ २ ॥

1. 'म्भ' ख. पाठ.

दिवि दुन्दुभयो दिवौकसामभिनेदुः प्रहता नभोऽनिलैः ।
सुरकामिनिकरा मणीचकैर्मणिकिञ्जल्कदलैरवाकिरन् ॥ ३ ॥

पुरयौवतकेलिमज्जनस्तनसङ्घट्टनफेनिलाम्भसम् ।
सरयूमभिगम्य राघवौ ययतुर्गाधिसुतानुसारिणौ ॥ ४ ॥

पथिकैरुपसृत्य मार्गतो ददृशाते कुतुकप्रसारितैः ।
नयनैरनिमेषवृत्तिभिर्नवचन्द्राविव भिन्नविग्रहौ ॥ ५ ॥

तृणचर्वणनिःस्पृहैर्मृगैरभितो वर्त्म शनैरनुद्रुतौ ।
पदपङ्कजपांसुभिः शुभैरपुनीतां विपिनानि बालकौ ॥ ६ ॥

इह हि द्विषता पुरः पुरा स्फुरदग्नौ निटिलाङ्कलोचने ।
शलभत्वमनायि चित्तभूरिति तौ गाधिसुतेन बोधितौ ॥ ७ ॥

स बलातिबले इति श्रुतं मनुयुग्मं मनुवंशमण्डनौ ।
क्षुधितोदरपूरणक्षमं मुनिरध्यापिपदध्वसादितौ ॥ ८ ॥

तरुजालनिवारितातपं करिकण्ठीरव(साग ? सङ्ग)राङ्गणम् ।
पुरतो ददृशे भयङ्करं शरभाक्रान्तगुहं महावनम् ॥ ९ ॥

मुनिरेवमुवाच राघवौ गहनं पश्यतमुग्रमग्रतः ।
इह काचन ताटकाभिधा वसति क्रूरतमा निशाचरी ॥ १० ॥

उचितास्पदलम्भनेन तामवति प्रीणयतीति यौगिकम् ।
तदिदं खलु ताटकावनं न तु तत्स्वामिकमेव केवलम् ॥ ११ ॥

नरमण्डलमुण्डकुण्डला विलसत्कीकसमालभारिणी ।
इह सा मुनिमांसशोणितैर्विदधाति स्वयमाशितम्भवम् ॥ १२ ॥

समवाप सुकेतुरात्मजां किल यक्षश्चतुरास्यमर्चयन् ।
अथ सुन्द इमामुदूढवान् स च मारीचमलब्ध नन्दनम् ॥ १३ ॥

स तु दृप्तमतिर्मुनीश्वरं सहसा विप्रचकार कुम्भजम् ।
समपद्यत चास्य शापतो बत रक्षो जननी च राक्षसी ॥ १४ ॥

अथ सा क्रतुविघ्नकर्मणि प्रणिधाय च्छलयोधिनं सुतम् ।
समदेभसहस्रसम्मितां दधती दुह्यति पान्थपङ्क्तये ॥ १५ ॥

वनितावधवैमुखीं विना द्रुतमेनां निगृहाण वीक्षिताम् ।
नृपतिः समयातिवर्तिनां प्रविनेता नहि लिङ्गमीक्षते ॥ १६ ॥

इति वादिनि गाधिजन्मनि स्थिरमातत्य धनुर्वनं विशन् ।
स्वतर्जितमेघगर्जितं स तदास्फालयति स्म राघवः ॥ १७ ॥

अथ तद्ध्वनिरुद्धकर्णया सहसा विद्रुतमुद्रनिद्रया ।
रुधिरासवपानमत्तया नयनोद्यद्दहनस्फुलिङ्गया ॥ १८ ॥

भ्रमणक्वणितान्त्रमालया नखराग्रत्रुटिताभ्रमालया ।
निबिडोरुनिपातपातितद्रुमपाषाणनिरुद्धमार्गया ॥ १९ ॥

प्रविदारितवक्त्रगह्वरस्फुरदस्रारुणघोरदंष्ट्रया ।
करपीडितमांसनिस्सरत्क्षतजाप्यायितदीर्घजिह्वया ॥ २० ॥

सरुषा परुषाट्टहासया पुरुषास्थिस्रजमांसलांसया ।
द्रुतमागतया वनान्तरात् स मुनिस्ताटकयाभ्यभूयत ॥ २१ ॥

तरसा रघुसूनुराशुगं प्रणिसन्धाय धनुष्यथामुचत् ।
स च भानुरिवान्धशर्वरीं गमयामास निशाचरीं क्षयम् ॥ २२ ॥

गिरिशृङ्गमिवाशनिक्षतं क्षितिपृष्ठे निपपात तद्वपुः ।
स रवो मुरवादिमध्वनिः समभूदाशरघाततांडवे ॥ २३ ॥

अथ दिव्यमवाप्य सा वपुः क्षतशापा निजमासदत् पदम् ।
स च वैजयिकीभिरर्भकौ मुहुराशीर्भिरवर्धयन्मुनिः ॥ २४ ॥

प्रददौ च नरेन्द्रसूनवे स पुनर्जम्भकमस्त्रमुत्तमम् ।
यदलब्ध कृशाश्वतः स्वयं महितं ज्योतिरदस्तपोमयम् ॥ २५ ॥

अजिहीत च वामनाश्रमं सह ताभ्यां मुदिताशयो मुनिः ।
सततोज्ज्वलयास्त्रविद्यया मिलिताभ्यामतिसूर्यवर्चसा ॥ २६ ॥

इह कैतववामनो हरिस्तपसित्वा हृतवाञ्जगत्त्रयम् ।
इति कौशिकतो निशम्य तौ क्षणमाध्यानपरौ बभूवतुः ॥ २७ ॥

अनुकौशिकि कौशिकाश्रमं तदनु प्रापतुरग्रगामिना ।
मुनिना सममभ्युपाव्रजन्मृगशावावलिरुद्धवर्त्मना ॥ २८ ॥

---

१. 'जा' ख. पाठः.

रघुसूनुविलोकनोत्सुकप्रतिसर्पद्वटुवर्गसङ्कुलम् ।
प्रविवेश मुनिः स्वमाश्रमं परितुष्यन्निजशिष्यपूजितः ॥ २९ ॥

अथ सम्भृतसर्वसाधनं मखमारब्ध स लब्धनिर्वृतिः ।
हुतहव्यसुगन्धगन्धभृत्परिलिप्ताध्वगनासिकापुटम् ॥ ३० ॥

सिकतावति कौशिकीतटे फलपुष्पाश्रितवृक्षवीरुधि ।
अथ दाशरथी विचेरतुः परितो माणवकैरुपासितौ ॥ ३१ ॥

सरिदुच्चलवीचिसेचितस्थलपङ्केरुहगन्धवन्धवः ।
जयशब्दसृजो मधुव्रतध्वनिभिस्तौ मरुतः सिषेविरे ॥ ३२ ॥

अनरालमृणालकण्टकक्षतजन्मास्त्रपरिप्लुताविव ।
चरणावरुणौ दधत् तयोर्मुदमाधत्त मरालमण्डलम् ॥ ३३ ॥

नवशैवलपल्लवात्मिकामुपदामात्मवधूं निनीषुभिः ।
विचरद्भिरितस्ततस्तयो रतिराधायि रथाङ्गनामभिः ॥ ३४ ॥

हरिणैरुपकण्ठमागतैर्मृदुकण्डूयनमीलितेक्षणैः ।
तृणगर्भमुखैः समन्ततः स्थितमिक्ष्वाकुकुमारयोश्चिरम् ॥ ३५ ॥

शिखिभिः शिखरेषु शाखिनां स्फुटविस्तारितबर्हमण्डलैः ।
श्रुततद्धनुरुद्धतस्वनैः कलकेकामुखरैरनृत्यत ॥ ३६ ॥

मुनयो विनयोपशोभितावभितो यज्ञगृहं विहारिणौ ।
पपुरक्षिभिरक्षतद्युती वृषभोगाविव रामलक्ष्मणौ ॥ ३७ ॥

समिदाज्यसमिद्धपावके यजमानार्चितयज्ञपूरुषे ।
गगनोच्छ्रितधूममण्डले क्रमवृद्धे मरुतां सुखे मखे ॥ ३८ ॥

उदजृम्भि सुबाहुनेवृकैरथ धूमानुमिताग्नितर्पणैः ।
दशकण्ठचरैर्निशाचरैः शुभकर्मप्रकृतिद्विषा रुषा ॥ ३९ ॥

जलदैरिव मेचकप्रभैरविरामक्षतजाम्बुवर्षिभिः ।
स्तनितप्रतिमाट्टहासिभिर्गगनं तैरभवन्निरन्तरम् ॥ ४० ॥

कुशिकात्मज! किं मखेन ते सुरलोकाधिगमो यदीहितः ।
रजनीचरवक्त्रकन्दरा सरणिः साधुतरेति वादिभिः ॥ ४१ ॥

---

१. 'दारुवी', २. 'ल' ख. पाठः

धृतशूलगदापरश्वथच्छुरिकातोमरबाणकार्मुकैः ।
प्रहसद्भिरसाधुवादिभिः सहसा तैः स मखो व्यहन्यत ॥ ४२ ॥
अथ दूरसमुज्झितक्रिये सभये धावति ऋत्विजां गणे
प्रहसन् घनशिञ्जिनीरवं धनुराधत्त करेण राघवः ॥ ४३ ॥
समधत्त कृशानुदैवतं शरमाकर्णनते शरासने ।
शुशुभे च तथा स्थितश्चिरं दिननाथः परिवेषवानिव ॥ ४४ ॥
समधादथ लक्ष्मणः शरं मरुता सन्निहितं समाधिमान् ।
उभयोरिव वीरयोरभूदुभयोराशुगयोश्च सङ्गतम् ॥ ४५ ॥
तदनु द्विशरीसरीसृपीपरिलीढासुभिराशरैर्नभः ।
अतिदूरमपास्तमाबभौ शरदीवाम्बुधरैरनाविलम् ॥ ४६ ॥
पवनास्त्रपलायितोऽपतज्जलधेरर्णसि ताटकासुतः ।
अथ राममनुस्मरन्नसून् मुनिवेषः स कथञ्चिदाप्तवान् ॥ ४७ ॥
इति तद् विनिहत्य राघवौ यजनद्वेषिकुलं पलाशिनाम् ।
उपगम्य मुनिं प्रणेमतुः श्रमवारिस्नपिताननाम्बुजौ ॥ ४८ ॥
जयिनौ भवतं जगत्प्रियाविति ताभ्यां प्रतिपादिताशिषा ।
मुनिनाश्रुतरङ्गितेक्षणं क्षणमानन्दजडेन वर्तितम् ॥ ४९ ॥
अथ यज्ञविधिं यथाविधि प्रविधायावभृथाप्लुतो मुनिः ।
अखिलं जगदस्तकण्टकं निरचैषीदमलेन चेतसा ॥ ५० ॥
जनकेन निमन्त्रितस्तदा यजमानेन विदेहभूभुजा ।
अभियातुमनास्तदास्पदं सविधस्थौ स जगाद राघवौ ॥ ५१ ॥
मिथिलेषु चकास्ति भूपतिः स हि सीरध्वज इत्यभिश्रुतः ।
प्रशमी खलु याज्ञवल्क्यतो निगमान्तानखिलानधीतवान् ॥ ५२ ॥
स बिभर्ति नृपः प्रणाय्यतामखिलब्रह्मविदां पुरःसरः ।
सुमतिः समलोष्टकाञ्चनः श्रुतयोऽपि स्तुवते यदीहितम् ॥ ५३ ॥
उभयं किल यस्य मन्दिरे महदाश्चर्यमिदं प्रचक्षते ।
महितं धनुरिन्दुशेखरं मखभूमेरुदिता च कन्यका ॥ ५४ ॥

---

१. 'द' ख. पाठः.

अधुना यजनाय दीक्षितः सुहृदस्मानुपहूतवानसौ ।
यदि कौतुकमस्य दर्शने समयस्तर्ह्ययमेव वामपि ॥ ५५ ॥

अथवा भवतोरदर्शनाद् व्यथते संप्रति जम्भजित्सखः ।
तदमुं प्रगमय्य वां पुनर्जनकेन्द्रं परिवेषितास्महे ॥ ५६ ॥

अथ दाशरथिः कृताञ्जलिर्मुनिमेवं निजगाद सादरम् ।
भगवन् ! मिथिलेन्द्रमीक्षितुं परमावामपि जातकौतुकौ ॥ ५७ ॥

निगमान्तनितान्तशीलनक्षपिताशेषभवाब्धिविप्लवाः ।
शमयेयुरमी विलोकिता अपि दोषान् किमुताभिवन्दिताः ॥ ५८ ॥

अथ नूतनभूतसर्जनक्रमविभ्यत्त्रिदशेन्द्रवन्दितौ ।
चरणौ तव यत्र तत्र हि प्रचुरा निर्वृतिरावयोरपि ॥ ५९ ॥

इति वादिनि लक्ष्मणाग्रजे सविशेषं प्रजहर्ष कौशिकः ।
अनुकूलतमे समीरणे सुतरां दीप्यत एव पावकः ॥ ६० ॥

अपरेद्युरथ प्रगे मुनिर्विहिताग्न्याहवनादिकक्रियः ।
सहशिष्यगणः सराघवो मिथिलां प्रास्थित साग्निसाधनः ॥ ६१ ॥

अथ तस्य सधर्मचारिणी परिवीता बहुतापसीजनैः ।
स्वपदार्पितदृष्टिरन्वगात् तपनो यत्र न तत्र किं प्रभा ॥ ६२ ॥

व्यतिलङ्घ्य सरित्सरोवनान्यभिपेदे परिवारवान् मुनिः ।
परमेश्वरमौलिमालिकाममलस्रोतसमभ्रनिम्नगाम् ॥ ६३ ॥

स जगाद मुदा कुमारकौ सरिदेषा पुरतो निरीक्ष्यताम् ।
अवतारयति स्म यां भुवं भुवनख्यातगुणो भगीरथः ॥ ६४ ॥

कमलासनकुण्डिकोदरादरविन्दाक्षपदाब्जमेयुषी ।
तदुदारपरागपाविता हरकोटीरशया विजृम्भते ॥ ६५ ॥

इदमम्भसि मज्जतां शिरांस्यभिरूढं न जहाति तानि तत्[1] ।
जटिलीकुरुते च तद्रुहानथ बध्नाति च तान् बिलेशयैः ॥ ६६ ॥

मुनिवागमृतं निपीय तौ रघुसूनू विनयप्रसाधनौ ॥
अयमञ्जलिरम्ब ! जाह्नवीत्यभिधायातिचिरं प्रणेमतुः ॥ ६७ ॥

---

१. 'र' ख. पाठः.

अथ तामतिलङ्घ्य नौकया मुनिशिष्येषु ततो गताध्वसु ।
समदृश्यत गौतमाश्रमः श्रमनिर्वापणयोग्यसन्निधिः ॥ ६८ ॥

अविलूनसमित्कुशं चिरादनुपात्तप्रसवद्रुमावृतम् ।
अपधूममिदं तपोवनं मुनिना केन मुने ! समुज्झितम् ॥ ६९ ॥

इति पृच्छति राघवे मुनिः स्मितपूर्वां गिरमभ्यभाषत ।
इह दीर्घतपा इति श्रुतो व्रतिनामग्रसरोऽवसच्चिरम् ॥ ७० ॥

अथ तस्य मुनेरहल्यया प्रियया भूदचलारिरुत्सुकः ।
विषमेषुशरा हि दुःसहा महतामप्यविवेकदायिनः ॥ ७१ ॥

अथ तेन समेत्य दूषितां प्रणिधानेन विबुध्य गौतमः ।
अशपद् गृहिणीमदृश्यतामधिगच्छेत्यमुतो ययौ च सः ॥ ७२ ॥

इह सास्ति शिलामयी त्वया पुनरस्यां तु पदं निधीयताम् ।
तव पादपरागसङ्क्रमो यदमुष्याः खलु शापनिष्क्रयः ॥ ७३ ॥

इति कौशिकशासनात् पदं निदधानेऽधिशिलं रघोः सुते ।
समवापि विधूतशापया रुचिरं रूपमहल्यया निजम् ॥ ७४ ॥

इह मांसुलवोऽप्यपांसुलामृषिपत्नीमकृतेति विस्मयः ।
अथवा न तु विस्मयो यतो मुकुरश्रीरमुना प्रकाश्यते ॥ ७५ ॥

अथ वामकरेण विश्लथं घननीलं चिकुरं निरुन्धती ।
इतरेण करेण तुङ्गयोः स्तनयोरावरणं वितन्वती ॥ ७६ ॥

अलकैरपिनद्धमौक्तिकैर्गलिकालम्बिभिरीषदावृतम् ।
जलदैरिव वीतबिन्दुभिः शशिबिम्बं दधती मुखाम्बुजम् ॥ ७७ ॥

निजपादनखेन्दुमण्डलेष्वकलङ्केष्वपि लाञ्छनायितान् ।
त्रपया नमितानना सती विकिरन्ती नयनांशुसञ्चयान् ॥ ७८ ॥

मृदुभिः कदलीव मारुतैरुपगूढा कलिताङ्गवेपथुः ।
मनसा प्रणिपत्य राघवं क्षणमात्रं मुनिगेहिनी स्थिता ॥ ७९ ॥

व्रज भामिनि ! भर्तुरन्तिकं तव पन्थास्तु शिवोऽस्त्ववैरिणा ।
मुनिनानुमता पतिं प्रति प्रययौ सा तटिनीव सागरम् ॥ ८० ॥

गाधेः सुतस्तदनु सानुजरामभद्र
सौशील्यसौभगनियन्त्रितचित्तवृत्तिः ।
अज्ञातलङ्घितपथो मिथिलोपकण्ठ-
मभ्याससाद मुनिरभ्यधिकप्रसादः ॥ ८१ ॥

जनकनगरमुद्यत्केतुनृत्यत्पताकं
कनकमणिमरीचिव्रातनीराजिताभ्रम् ।
प्रमुदितपुरनारीभासुरानेकसौधं
सपदि स विजगाहे सङ्गतो राघवाभ्याम् ॥ ८२ ॥

इति श्रीमद्रामपाणिवादविरचिते राघवीये महाकाव्ये
तृतीयः सर्गः ॥

अथ चतुर्थः सर्गः ।

ततः प्रतीहारनिवेदितागमं
मुनिं प्रतीयाय विदेहभूपतिः ।
पुरोहितेनाङ्गिरसेन सङ्गतः
पितामहं नाथ इवामृतान्धसाम् ॥ १ ॥

स तं समभ्यर्च्य यथाश्रुतं कृती
निजावरोधाहिततत्कुडुम्बकः ।
सभामुपानीय च मानितासनं
प्रणम्य सीरध्वज एवमूचिवान् ॥ २ ॥

असंशयं जन्मसहस्रसञ्चितैः
सुकर्मभिर्मे फलितं महामुने ! ।
यदद्य दृष्टोऽसि कृशाश्वजन्मनां
श्रुतोत्कराणां विनियोगभाजनम् ॥ ३ ॥

प्रदह्य यः क्षत्रियगोत्रजं वपु-
स्तपोमयेनोज्ज्वलितेन वह्निना ।
अविन्दत ब्राह्ममजिह्मवर्चसं
नमोऽस्तु तस्मै भवते महात्मने ॥ ४ ॥

त्रिशङ्कुयाजिन्नखिलं चराचरं
जगत् सिसृक्षावपरं किल त्वयि ।
चतुर्मुखीतोऽपि समं विनिःसृताः
स्खलत्पदाश्चाद्गिरः प्रजापतेः ॥ ५ ॥

अथाब्रवीद् गाधिसुतः सगौरवं
नरेन्द्र! कस्त्वां निपुणः प्रशंसितुम् ।
स याज्ञवल्क्यो मुनिरस्तकल्मषां
यमात्मविद्यां स्वयमध्यजीगपत् ॥ ६ ॥

सतैत्तरीयाणि यजूंषि संयमी
ववाम मूर्तानि किल प्रभाववान् ।
विदुस्तदन्तेवसतां भवादृशां
परं तु तान्येव चरित्रमद्भुतम् ॥ ७ ॥

ततो नरेन्द्रस्तदुपान्तमागतौ
कृतप्रणामौ विनयातिसुन्दरौ ।
कुमारकौ वीक्ष्य कुमारसन्निभौ
तमन्वयुङ्क्त स्फुटरूढकौतुकः ॥ ८ ॥

इमौ समानव्रतवेषभूषणौ
कुमारकौ कौ कमलायतेक्षणौ ।
कराञ्चले पिप्पलदण्डमण्डितौ
निषङ्गिणौ क्षत्रियगोत्रजौ ध्रुवम् ॥ ९ ॥

प्रशंसनीयः कतमोऽयमन्वयः
प्रकृष्टधाम्नोरनयोः समुद्भवात् ।
अशेषलोकोदयजागरूकयोः
पयोनिधिः कौस्तुभचन्द्रयोरिव ॥ १० ॥

त्वया धृतं पूर्वमविक्षतं क्वचि-
न्निवेशितं ब्राह्मणभूयमीयुषा ।
महन्महः क्षत्रमयं यदुज्ज्वलं
द्विधा कृतं तत् किमिदं सविग्रहम् ॥ ११ ॥

अथ प्रहृष्यन् मुनिरेवमब्रवी-
दमू कुमारौ खलु तस्य भूपतेः ।
पुलोमजामप्यवरोप्य यः स्वयं
निजासनार्धे हरिणाधिरोप्यते ॥ १२ ॥

सुरारिनारीनयनाम्बुदुर्दिनं
करोति यो वीरवरो रसातलम् ।
स भूपतिः पङ्क्तिरथः प्रपन्नवान्
क्रतुं वितन्वंश्चतुरः कुमारकान् ॥ १३ ॥

स रामभद्रोऽयमयं च लक्ष्मणो
मम क्रतुत्राणदृढव्रताविमौ ।
सुबाहुमुख्याशरहव्यनिर्वृतं
युधि व्यधातां निजबाणपावकम् ॥ १४ ॥

ततो विदेहाधिपतिस्तमूचिवा-
नहो दृशौ सिद्धफले चिराय मे ।
अतो पुरेवाभवतां सुधाभुजौ
ेजसा यत् प्रथिताविमौ श्रुतौ ॥ १५ ॥

धिगस्मदीयामसमीक्ष्यकारिता-
मुदारसम्बन्धनिबन्धनामहाम् ।
ासनारोपणशुल्कदुर्घटं
सुतार्पणं यत् प्रथमं प्रतिश्रुतम् ॥ १६ ॥

तदाविरस्तु त्रिपुरारिकार्मुकं
दृढेन शिञ्जाभुजगेन वेष्टितम् ।
करोतु रामश्च निजं भुजाबलं
कृतार्थमस्मिन्निति कौशिकोऽवदत् ॥ १७ ॥

जगाद वाचं जनको महामुने !
क्व तादृशी भाग्यसमृद्धिरस्य मे ।
यया हि रामः परिणीय जानकीं
स्नुषामिमां भानुमतो विधास्यति ॥ १८ ॥

इदं तदेवात्मभुवा विनिर्मितं
सुरासुराधीशदुरानमं धनुः ।
यदस्त्रवह्निर्गमितः पिनाकिना
पुराङ्गनाभर्तृवियोगवह्निताम् ॥ १९ ॥

सुरद्विषां प्राणसमीरणैश्च यत्
पिपर्त्ति शिञ्जापवनाशनोदरम् ।
करोति यच्च क्षितिभोजिनां भुजान्
निजायशोरूपकिणाङ्कपङ्किलान् ॥ २० ॥

स देवराते मम पूर्वपूरुषे
पुरा निचिक्षेप पुरारिरेव यत् ।
मया तु मूढेन पणीकृतं मुने!
तदेव सीताकरपीडनं प्रति ॥ २१ ॥

क्व रामबाहुर्बिसकाण्डकोमलः
क्व चान्द्रचूडं त्रिपुरेन्धनं धनुः ।
इमामिकेण व्यपदेशगौरवा-
न्महीध्रमुद्रागयितुं किमीहसे ॥ २२ ॥

ततः शतानन्द इदं वचोऽवदत्
कृतं नरेन्द्राजगवप्रशंसया ।
प्रमाणमस्माकमयं हि कौशिको
धनुस्तदत्रोपचकास्तु सर्वथा ॥ २३ ॥

किमद्भुतं तद् यदिहापरे नृपाः
पराङ्मुखास्ते तु न सूर्यवंशजाः ।
अकुम्भजन्मा कतमः प्रगल्भते
प्रमातुमम्भश्चुलुके महोदधेः ॥ २४ ॥

प्रसिद्धमेतद् रघुवंशजन्मना-
मनादृताकारवयस्कमूर्जितम् ।
कणोऽपि वह्नेरखिलं हि काननं
दहत्यतोऽन्यत् खलु कर्म तेजसाम् ॥ २५ ॥

अथादिदेश क्षितिपः शरासनं
तदप्रमत्ता हरतेति किङ्करान् ।
परस्सहस्रेण च तैरुपाहृतं
समुन्नतं रङ्गमलञ्चकार तत् ॥ २६ ॥

स रामभद्रं निजगाद कौशिको
धनुस्तदारोपय वत्स! सत्वरम् ।
यदर्चितं सादरमद्रिजन्मनो
नमस्कृतं यच्च सदापि नन्दिना ॥ २७ ॥

अकुण्ठलम्बोदरकण्ठगर्जित-
प्रतिध्वनज्ज्याभुजगं पुरद्रुहः ।
गुरोर्भृगूणामधिपस्य दुर्धरं
धनुर्धराग्र्य गृहाण कार्मुकम् ॥ २८ ॥

इति ब्रुवाणे गतसंशये मुनौ
विषादचिन्ताविवशे च मैथिले ।
निधाय सौमित्रिमुखे विलोचने
विहस्य गूढं रघुसूनुरुत्थितः ॥ २९ ॥

वसुन्धरालग्नशिखण्डकेन स
प्रणम्य मूर्ध्ना कुशिकान्वयध्वजम् ।
नृपं च सीरध्वजमाशिषस्तयो-
रवाप्य च प्रास्थित चापमण्डपम् ॥ ३० ॥

स रङ्गमारुह्य निभालयन् धनु-
र्ननाह पूर्वं नयनांशुशिञ्जया ।
प्रदक्षिणीकृत्य कृताञ्जलिस्तत-
स्तदाशु वामेन भुजेन चाददे ॥ ३१ ॥

अथास्फुरद् दक्षिणमक्षि तत्क्षणं
रघुप्रवीरस्य शुभस्य लक्षणम् ।
अदक्षिणं किन्तु विदेहजन्मनो
मनस्तयोरुत्सुकयोरुदश्वसीत् ॥ ३२ ॥

पुरारिचापस्य च भार्गवस्य च
स्थिरं शिरस्तन्नमयाश्चकार ।
गुणं समारोपयदेकतस्ततः
परत्र दोषं यशसो निवर्तनात् ॥ ३३ ॥

अथ त्रिनेत्राङ्गुलिभस्मरूषितां
चकर्ष रामः स्वकरेण शिञ्जिनीम् ।
प्रसूनबाणाशुगवह्निशोषितां
धियं च भूमेर्दुहितुः सविभ्रमम् ॥ ३४ ॥

तदत्रुटच्छत्रुभयङ्करं धनु-
र्मनुप्रवीरस्य करेण कर्षितम् ।
तदुत्थितश्च ध्वनिरष्टदिग्गजां-
श्चकार शुष्यत्करटावटान् भिया ॥ ३५ ॥

मुरारिकण्ठीरवभैरवारवा-
नसस्मरच्च द्रुहिणं स हि क्षणम् ।
कुलाद्रिरन्ध्रप्रतिनादमेदुरो
निरास शब्दान्तरसावकाशताम् ॥ ३६ ॥

पिनाकखण्डाश्रितपाणिपल्लवं
त्रपानतग्रीवमुदग्रवर्चसम् ।
रघुप्रवीरं वरणस्रजेव मा
कटाक्षलक्ष्म्यावृत राजकन्यका ॥ ३७ ॥

ददौ विदेहाधिपतिस्तदैव तां
तदाश्रये पूजितसर्वदेवताम् ।
श्रियेव तस्मै त्रुटितेशधन्वने
विरोधिसेनामदवारिधन्वने ॥ ३८ ॥

पुरोधसं गौतममेव स द्रुतं
प्रयापयामास च कोसलान् प्रति ।
सहात्मजः पङ्क्तिरथः ससैनिकः
सहावरोधः समुपैतु मामिति ॥ ३९ ॥

ततः प्रयाते मुदिते पुरोहिते
नृपः स रामं परिरभ्य वक्षसा ।
शनैरुपाघ्राय च मूर्ध्नि वासिने
सुरास्तकल्पप्रसवैरवोचत ॥ ४० ॥

चिराय पूर्णाः खलु मे मनोरथा
यथासुखं वत्स ! रमस्व मत्पुरे ।
न केवलं त्वद्वशगास्य जानकी
सकोशदण्डं मम राज्यमप्यदः ॥ ४१ ॥

अवेहि जामातरशेषमैहिकं
सुखं निरस्यन्नपि तद्वयं जनः ।
गुणैस्त्वदीयैर्विनियम्य पातितो
ममत्वसिन्धौ मनुजेन्द्रनन्दन ! ॥ ४२ ॥

इति ब्रुवन्नुज्ज्वलरत्नदीपिकं
प्रवेशयामास गृहं स राघवौ ।
रविश्च पाश्चात्त्यगिरेरधित्यका-
मधिष्ठितः प्रस्फुरदोषधिद्रुमाम् ॥ ४३ ॥

अथान्धकारच्छलनीलवाससा
समावृता पूर्वदिगङ्गना शनैः ।
प्रतीक्षते स्मोदयशैलकानने
रहःपतिं वारवधूरिवोडुपम् ॥ ४४ ॥

ततः स गाधेस्तनयो महामुनि-
र्विधाय सान्ध्यं विधिमाप्तवेश्मनि ।
वसन् विदेहक्षितिशासिना समं
निनाय रात्रिं निगमान्तचिन्तया ॥ ४५ ॥

स गौतमस्तावदुपेत्य सत्वरं
पुरीमयोध्यामजराजसूनवे ।
निवेदयामास शरासभञ्जनं
नृपाय तस्मै नृपवाचिकं च तत् ॥ ४६ ॥

चचाल स क्षोणिपतिः ससैनिको
मुदा विदेहान् प्रति सावरोधकः ।
वसिष्ठमिश्रैर्गुरुभिश्च संयुतः
सहात्मजाभ्यां च समं च मन्त्रिभिः ॥ ४७ ॥

अवाप च द्वित्रदिनैर्निमेः पुरं
परिष्कृतं माल्यदुकूलकेतुभिः ।
सुगन्धिकालागरुसारधूपितं
विभूषिताङ्गप्रमदानिरन्तरम् ॥ ४८ ॥

अनेकसांवत्सरिकानुचिन्तित-
प्रशस्तवैवाहिकलग्नसौष्ठवम् ।
नदन्मृदङ्गं नदद‌ङ्गनाजनं
घनध्वनद्‌दुन्दुभितालकाहलम् ॥ ४९ ॥

ततो विदेहाधिपपूजितोऽवम-
न्महासने पङ्क्तिरथो महारथः ।
निनान्ततुष्टौ च वसिष्ठगौतमौ
प्रतुष्टुवाते हवनादिकाः क्रियाः ॥ ५० ॥

क्रमेण गोदानविधौ समापिते
कुमारकाणां मिथिलापुरन्दरः ।
अदत्त रामाय सुतामयोनिजां
ततः सुमित्रातनयाय चोर्मिलाम् ॥ ५१ ॥

कुशध्वजस्यात्मकनीयसः सुता-
मयच्छदग्र्यां भरताय माण्डवीम् ।
ततोऽनुजातां श्रुतकीर्तिमर्पय-
श्चकार शत्रुघ्नमपि प्रियासखम् ॥ ५२ ॥

समित्समिद्धे सुहुते हुताशने
मुनौ च दीप्तत्विषि गाधिनन्दने ।
स्थिते पुरः साक्षिणि राजसूनवः
क्रमेण पाणौ जगृहुः कुमारिकाः ॥ ५३ ॥

स यौतकद्रव्यमसङ्ख्यमार्पिपद्
द्विपाश्वपादातरथादिकं नृपः ।
शतं सखीनां च विभूषणोज्ज्वलं
वधूवरेभ्यः परितुष्टमानसः ॥ ५४ ॥

अथाब्रवीदुत्तरकोसलेश्वरं
करे करेण प्रतिगृह्य मैथिलः ।
निमेरिदं सच्चरितोज्ज्वलं कुलं
चिराय राजंश्चरितार्थतामगात् ॥ ५५ ॥

गुरुकर्मभिः शान्तिकपौष्टिकैरयं
प्रशास्ति यं नित्यमरुन्धतीपतिः ।
अयं च गाधेस्तनयो महातपा
यदन्वहं वर्धयति स्वतेजसा ॥ ५६ ॥

तदेतदिक्ष्वाकुकुलं प्रसाधितं
भवद्यशोभिः शशिखण्डपाण्डुरैः ।
अवाप्तसम्बन्धतया पुनाति मां
यदाश्रयाद्राजति धर्ममाश्रयी ॥ ५७ ॥

ततः समामन्त्र्य सहात्मजौ नृपौ
विशिष्य संश्लिष्य च रामलक्ष्मणौ ।
वियोगदुःखाश्रुमुचि स्वमाश्रमं
सदारशिष्ये कुशिकात्मजे गते ॥ ५८ ॥

स राजसिंहो नमुचिद्विषः सखा
सहात्मजैरात्मसमस्वरूपजानिभिः ।
चतुर्भिरर्थैरिव पौरुषैर्वशी
मिथोऽनुरक्तैः स्म पुरीं प्रतिष्ठते ॥ ५९ ॥

तमन्वयासीज्जनकः ससैनिकः
स्वसैनिकव्रातपुरस्सरं नृपम् ।
अलङ्कृतोत्तुङ्गतुरङ्गपृष्ठगः
सुवर्णपूर्णद्विपकण्ठगामिनम् ॥ ६० ॥

स इत्थमाकर्ण्य विघूर्णितः क्रुधा
निटालबद्धभ्रुकुटीपुटो मुनिः ।
जगाद रे रे रघुवंशपांसन!
प्रकत्थसे किं किमिदं मदग्रतः ॥ ७५ ॥

अयं कुठारस्तव कण्ठकन्दलीं
छिनत्तु मृत्युञ्जयकार्मुकच्छिदः ।
हिनस्त्वतृप्यन्नमुनापि कर्मणा
समस्तमिक्ष्वाकुविदेहयोः कुलम् ॥ ७६ ॥

अभेदमारोपय वैष्णवं धनु-
र्धनुर्धरंमन्य ! किमन्यकर्मभिः ।
इहापि ते बाहुबलं क्रमेत चे-
दपि स्ववैरी बहुमंस्यसे मया ॥ ७७ ॥

ततः स रामो मुनिनार्पितं धनुः
प्रणम्य जग्राह समग्रसम्पदः ।
भृशं दिदीपे च निजेन तेजसा
ततो हृतेनार्क इवाग्नितः प्रगे ॥ ७८ ॥

अथाततज्यं च विधाय सत्वरं
तदाददे सायकमायतेक्षणः ।
रुरोध चास्योर्ध्वगतिं तदाज्ञया
विकृष्य मुक्तेन च तेन राघवः ॥ ७९ ॥

ततः प्रहृष्टो जमदग्निनन्दनः
प्रमोदबाष्पप्रसराविलेक्षणः ।
चिरं परिष्वज्य नरेन्द्रनन्दनं
जगाद लिम्पन्निव दन्तरोचिषा ॥ ८० ॥

अये चिरं जीव कुमार ! तन्महो
महोज्ज्वलं तावकमद्य वीक्षितम् ।
दिदृक्षमाणेन यदुग्रकर्मया
धुतोऽसि दीप्ताक्षररूक्षया गिरा ॥ ८१ ॥

हिमकरद्युतिजालसनाभिभि-
निजयशोभिररातिजयोद्भवैः ।
दश दिशो विशदीकुरु भूयसा
दशरथात्मज! मङ्गलमस्तु ते ॥ ८२ ॥

इति वदञ्जमदग्निसुतो मुनि-
र्नृपसुतं परितोष्य तिरोदधे ।
परिगतार्थतया मुदिताशयं
पितरमेत्य ननाम स चादरात् ॥ ८३ ॥

समन्तादुत्सर्पत्पटुपटहभेरीकलकल-
प्रतिध्वानोद्घुष्टक्षितिधरगुहासुप्तहरिभिः ।
समं सैन्यैरन्यैरपि नृपकदम्बैर्निजपुरी-
मयोध्यामभ्यायादनुगततनूजो दशरथः ॥ ८४ ॥

इति श्रीमद्रामपाणिवादविरचिते राघवीये महाकाव्ये
चतुर्थः सर्गः ।

अथ पञ्चमः सर्गः ।

तत्र तावदरमन्त कुमारा[1]मारदाररुचिभिः सुकुमाराः ।
वल्लभाभिरुचिताभिरुदारप्रेमकामरमणीयतमाभिः ॥ १ ॥

आभिजात्यनिभृतस्मरवेगैर्व्रीलकैतवनिचोलनिगूढैः ।
अर्धमार्गविनिवृत्तकटाक्षैर्विभ्रमैर्बभ्रुरमीषु नवोढाः ॥ २ ॥

सर्वनिर्वृतिकरैरभिरामं सद्गुणैर्मधुनिशेव शशाङ्कम् ।
रामभद्रमभिकं लभमाना भामिनी भृशमशोभत सीता ॥ ३ ॥

उत्सुकं च हृदयं निजमुच्चैर्दक्षता च नवनर्मणि पत्युः ।
अक्षमश्च मदनो मदिराक्ष्या व्रीलितं लघयति स्म कथञ्चित् ॥४॥

केलिशैलमणिसौधवनालीवापिकातटनिकुञ्जगृहेषु ।
क्रीडतोर्जनककुमारघुवृन्वोरत्ययुः क्षणनिभाः शरदोऽपि ॥ ५ ॥

1 'मिजक' ख. पाठः.

आययावथ कदाचिदयोध्यां केकयक्षितिपतिः स युधाजित् ।
यत्कृपाणलतिका रिपुकण्ठे स्वर्वधूवरणदाम बभूव ॥ ६ ॥

स क्षमातलमहेन्द्रमुपेत्य प्राञ्जलिर्भरतमातुल ऊचे ।
भूमिपालकुलमौलिमणे ! त्वां प्रार्थये किमपि लोकशरण्यम् ॥ ७ ॥

लक्ष्मणानुजयुतो भरतोऽयं प्रेष्यतां सपदि मातृकुलाय ।
पौरनेत्रकुमुदानि धिनोतु द्रागमुष्य मुखचन्द्रमयूखः ॥ ८ ॥

एवमुक्तवति केकयराजे पुत्रयोर्विरहदुःखमसह्यम् ।
सोढुमेव निरचेष्ट विधातुर्वामतामभिमुखे स विविश्वन् ॥ ९ ॥

प्रेषितं दशरथेन कथञ्चित् सानुजं भरतमाशु गृहीत्वा ।
केकयाधिपतिरात्मनिकेतं प्रीतपौरजनमाविशति स्म ॥ १० ॥

नीतिमानथ सुमन्त्रपुरोगान् मन्त्रिणो नृपतिरेवमवादीत् ।
कर्णजाहपलितंकरणी मे विस्रसा वदति वो मतिमन्तः ॥ ११ ॥

अर्चितापि ललितैरुपचारैर्लम्भितापि चिरमङ्कनिवासम् ।
वार्धके युवरता गणिकेव स्थैर्यमावहति जातु न लक्ष्मीः ॥ १२ ॥

विस्रसातरलितेन भुजेन भ्रश्यति प्रतिभृतापि धरित्री ।
साधनस्य खलु दुर्बलतैव व्यर्थतां नयति साध्यसमृद्धिम् ॥ १३ ॥

भूमिभारमवतार्य चिरोढं रामभद्रभुजयोः स्वभुजाभ्याम् ।
योगमार्गतरुमूलनिलीनाश्चिन्मयानिलमुपाश्रयिताः स्मः ॥ १४ ॥

नन्दने परिचिते सुमनोभिश्चन्द्रकान्तहरिचन्दनशीते ।
अत्र नन्दतु चिराय नृपश्रीर्नन्दने सुरवधूरिव रम्या ॥ १५ ॥

भानुबिम्बमुदयाद्रिरिवोच्चैर्मेरुशैल इव वासवसौधम् ।
राघवो वहतु सम्प्रति मूर्ध्ना राजितारुणमरीचि किरीटम् ॥ १६ ॥

आतपत्रमुपरि ध्रियमाणं शुभ्रकान्ति शरदभ्रनिकाशम् ।
आकलय्य विकमन्तु नितान्तं चामरव्यजनबालमरालाः ॥ १७ ॥

अम्बुजासनकमण्डलुगर्भाज्जाह्नवीयमिव मूर्ध्नि हिमाद्रेः ।
रत्नकुम्भकुहरान्मम सूनोः सारवं पततु सारवमम्भः ॥ १८ ॥

तद्यतध्वमभिषेकपदार्थानाशु हर्तुमभियाति मुहूर्तः ।
अस्तु सिद्धिरथवा भवदीया नीतिदृष्टिरनुपश्यति सर्वम् ॥ १९ ॥

मन्त्रिबुद्धिरवनीपतिबुद्धेः शुद्धकृत्यपदवीषु पथिक्या ।
विभ्रमद्रुमतटी न पटीयस्यात्मनेति निजगाद सुमन्त्रः ॥ २० ॥

वर्ततां बत कियच्चिरमेषा रामभद्रमनुपाल्य वराकी ।
श्रीः स्वयं नृवर ! वामकमज्जा युज्यते तव तु धीरिति चामौ ॥ २१ ॥

रामभद्रमभिषेक्ष्यति राजा यौवराज्य इति राज्यविरूढा ।
केवलं न भुवमद्भुतवार्ता व्यानशे दिवमपि श्रुतिमाध्वी ॥ २२ ॥

भूयसी तदनु संमदलक्ष्मीः सर्वतो भुवनवासिजनानाम् ।
कौमुदीव कुमुदानि चकार स्मेरतोदितसुखानि मुखानि ॥ २३ ॥

केतुदण्डपरिणद्धपताका वीरुदारुणितवंशकदम्बा ।
कुङ्कुमारुणमणिस्थलधातुः सा रराज नगरी नगरीति ॥ २४ ॥

धूपितागरुपलङ्कषधूमस्तोमधूमलावभासु सभासु ।
चित्रमाल्यपरिकल्पवितानस्फीतकान्तिमधुरेषु पुरेषु ॥ २५ ॥

उद्धुतध्वनितशङ्खमृदङ्गे मङ्गले समुपयाति मुहूर्ते ।
रामचन्द्रवदनाब्जदिदृक्षाजातकौतुकघनेषु जनेषु ॥ २६ ॥

उत्सवश्रवणमेदुरमोदास्निग्धबुद्धिमथ केकयपुत्रीम् ।
मन्थरेति किल काचन दासी मन्थरेतरमुपेत्य बभाषे ॥ २७ ॥

स्थान एव तव हर्षविकारश्चारुगात्रि ! भरतस्य सवित्रि ! ।
एष राममभिषिञ्चति राजा सौभगं प्रचलितं तव मूढे ! ॥ २८ ॥

यत्र वत्सलतया तव माता चुम्बति स्म मुहुरम्बुजनेत्रे ! ।
तत्र ते शिरसि कोसलपुत्री वामपादमधुना निदधाति ॥ २९ ॥

राममातुरसि सम्प्रति दासी हा ममापि महती परिभूतिः ।
धिक्कृतासि मुषितासि हतासि भ्रंशितासि लघितासि सपत्न्या ॥

एवमुक्तिभिरशुक्षुभदन्तर्मन्थरा भरतमातुरपङ्कम् ।
हस्तिनी चपलहस्तचपेटालोलनाभिरिव सारसमम्भः ॥ ३१ ॥

कोसलाधिपसुताकमितारं प्रापयाशु सविधं मम कुब्जे ।
इत्यचोदयदमावथ दासीमानिनाय लघु सा च नरेन्द्रम् ॥ ३२॥

सम्प्रविश्य गृहमाकुलकेशीमश्रुभिः स्नपितमुग्धमुखेन्दुम् ।
भूमिरेणुपरिधूसरगात्रीमीक्षते स्म पुरतो नृपपुत्रीम् ॥ ३३ ॥

भूपरागसहितापि शरीरे भूपरागरहितेव हृदि त्वम् ।
कम्बुकण्ठि! किमु रोदिषि मोदस्यावकाश इति पृच्छति भूपे ॥

कोपकम्पितरदच्छदयोग्रद्ददा द्रुतमवादि तया गीः
आश्रुतं प्रथमतो वरयुग्मं यच्छ मे त्वरितमच्छलवादिन्!॥ ३५ ॥

तत्पुरा खलु सुरारिसमीकप्रापिता नृवर! या तव मूर्च्छा ।
तां पटान्तमरुतापनुदत्यै दास्यसि स्मरसि सत्यधनो मे ॥ ३६ ॥

इत्थमद्य वरयोः स्थितिरिष्टा विष्टपं वहतु ते भरतोऽयम् ।
वत्सरानपि चतुर्दश रामः कानने वसतु वल्कलवासाः ॥ ३७॥

केकयेन्द्रदुहितुर्मुखगतादुत्सृता वरयुगद्विरसज्ञा ।
वाङ्मयी तमथ मूर्छयति स्म द्राङ् नरेन्द्रमपि कालभुजङ्गी ॥ ३८॥

तामुवाच विधुरागतसंज्ञो राज्ञि! कर्कशतमासि किमेवम् ।
काममस्तु भरतो युवराजः कानन किमु निनीषसि रामम् ॥ ३९॥

हा कथं विपिनमृक्षतरक्षुव्यालकेलिखुरलीमयमेतु ।
तत् प्रसीद शुभचेतसि रामे वामभावमपहस्तय वामे! ॥ ४० ॥

इत्युदीर्य पुनरृच्छति मूर्छामाधिबाधितधृतौ धरणीशे ।
ज्ञातहेतुरदसीयविमोहे प्राप्य तामिदमुवाच सुमन्त्रः ॥ ४१ ॥

जन्म केकयकुले विकलङ्के वल्लभो नृपतिरैन्दुमतेयः ।
नन्दनः शुभरतो भरतस्ते देवि! चापलमिदं तु कुतस्त्यम् ॥ ४२॥

वज्रलेपघटितेव भवित्री निश्चला तव नितान्तमकीर्तिः ।
व्याकुलं नृपकुलं च फलं किं वीक्ष्य रूक्षचरिते निरतासि ॥ ४३ ॥

वैशसं पुनरिदं भरतेऽपि प्रस्फुरद्गुणसहस्रमयूखे ।
भास्वतीव तमसा कृतमुग्रं त्वत्कृतं किमपि न प्रसजेत् किम् ॥ ४४ ॥

उत्सवे जनदृशाममृतांशौ रामनामनि कलापरिपूर्णे ।
काननाभ्रपिहिते कथमेते जीवितं दधतु पौरचकोराः ॥ ४५ ॥

सञ्चिनोतु सुकृतानि रघूणां स्थेयसीं स्थितिमसावनुगृह्णन् ।
इत्यहं शिवमनाः खलु रामे कोऽत्र दोष इति सा तमवादीत् ॥ ४६ ॥

तावदक्षतनवांशुकवासा मङ्गलप्रतिसराञ्चितपाणिः ।
मातृमन्दिरमवाप्य स रामो वन्दते स्म जनकं जननीं च ॥ ४७ ॥

तं जगाद जननी जनकस्ते राम! कोमलमतिः परिखिन्ने ।
आश्रुतस्य लघुनोऽपि विमोहाद्दर्पणाद् वरयुगस्य बिभेति ॥ ४८ ॥

तत् पुनस्तव वनेषु निवासो भूपता च भरतस्य न चान्यत् ।
भारतीमिति निशम्य स मातुः सममोऽस्मधुरस्मितमूचे ॥ ४९ ॥

आवयोरयमनुग्रह एव प्रार्थितो यदुभयोः शुभयोगः ।
सर्वतीर्थपरिशीलनतो मे वर्णरक्षणवशाद् भरतस्य ॥ ५० ॥

दुर्धरोऽपि धरणीतलभारो नातिविह्वलयिता खलु वत्सम् ।
तस्य हस्तमवलम्बितुमम्ब! स्थैर्यमेष्यति ममापि तपो यत् ॥ ५१ ॥

ध्यातमात्रशुभदानि मुनीनामास्पदानि विपदामपदानि ।
आश्रय त्वमिति चोदितवत्या पावितोऽस्मि सुभृतोऽस्मि भवत्या ॥

यस्य पूर्वपुरुषैर्गुरुभक्त्या यादसां पतिरखानि सुखेन ।
तेन हि स्वतनुपालनमात्रं दुर्वहं कथमहो पितुरर्थे ॥ ५३ ॥

इत्युदीर्य पितरावभिवाद्य प्रीतिफुल्लवदनाम्बुजलक्ष्मीः ।
प्रस्थितः प्रणयिनीमनुरोद्धुं प्राप दाशरथिरात्मनिकेतम् ॥ ५४ ॥

सा तु भर्तुरभिषेकभरागा भूषणार्वालिमभूषयदङ्गैः ।
पल्लवैः सुरभिमासससकामा पुष्पसम्पदमशोकलतेव ॥ ५५ ॥

आलिलालितमनोज्ञविलासामाससाद रमणीं रघुवीरः ।
अङ्कतल्पमधिरोप्य च लज्जानम्रकम्रवदनामिदमूचे ॥ ५६ ॥

न श्रुतः किमभिषेकविभङ्गो भङ्गुरोदरि! ममायममायः ।
आयरोपयिषितप्रतिमुक्तस्फीतभारमनुयामि यतो गाम् ॥ ५७ ॥

वत्सला खलु तनूजचतुष्के पुष्कलेऽपि मम मध्यममाता ।
राज्यपूर्वकवनवागुरिकातो वारितो यदनया कृपयाहम् ॥ ५८ ॥

तत्र वत्सभरतः प्रणियुक्तः प्राज्यराज्यभरणे करणीये ।
हायनानि च चतुर्दश पुण्ये चोदिता मम तु वृत्तिररण्ये ॥ ५९ ॥

आत्मने च जगते च हितं यद् यच्च शीलितचरं मम पूर्वैः ।
तत् तपश्चरितुमद्य वनान्तं प्रस्थितोऽस्मि गुरुशासनधारी ॥ ६० ॥

अत्र तावदथवा पितृगेहे कुर्वती गुरुपदां परिचर्याम् ।
वासरान् गमय धैर्यसहाया यावदेष जन एष्यति सीते! ॥ ६१ ॥

शृण्वती पतिवचांसि वियोगात् त्रस्यति स्म जनकेन्द्रतनूजा ।
आतपादिव दिवा शशिलेखा तं जगाद च सगद्गदकण्ठी ॥ ६२ ॥

अत्र किं पितृगृहेऽपि किमस्यास्त्वत्पदाम्बुजमधुव्रतिकायाः ।
त्वन्मयाविकलजन्मफलायास्त्वन्मुखाकरचकोरदृशो मे ॥ ६३ ॥

ज्योत्स्नयेव गगनं मृगलक्ष्मा छाययेव च सहस्रमरीचिः ।
त्वं मया सह वनं विश विद्वन्नार्यपुत्र! किमनार्यमिदं ते ॥ ६४ ॥

अब्रवीदथ रघुप्रवरस्तामद्य यद्यपि निनीषुरहं त्वाम् ।
नोत्सहे किमपि तत्र तथापि क्रूरसत्त्वमनुचिन्त्य वनान्तम् ॥ ६५ ॥

क्वासि नूतनशिरीषसनाभिः क्वाटवी च भृतहिंस्रमहस्रा ।
कक्षपावकशिखाविततौ कः प्रक्षिपेत् सुतनु! केसरमालाम् ॥ ६६ ॥

सा जगाद सुदती पदजन्मा यत्र यत्र तव कान्त! परागः ।
तत्र तत्र मुदमृच्छति सीता दैवतं हि पतिरेव सतीनाम् ॥ ६७ ॥

धर्ममर्मगविधयोऽपि वियोगं भर्तुरादिशथ किं कुलवध्वाः ।
तत् प्रसीदत नयध्वमिमां मां क्वाद्य दीनकरुणा तरुणा वः ॥ ६८ ॥

एवमादिरुपपत्तिमती वागन्वमन्यत विदेहसुतायाः ।
राघवेण भवितव्यतया वा रावणस्य जगतः सुकृतैर्वा ॥ ६९ ॥

वन्दितुं पुनरुपक्रममाणो राघवः सह तया गुरुपादान् ।
निर्गतो निजगृहादभियान्तं लक्ष्मणं धृतशरासमपश्यत् ॥ ७० ॥

कुत्र धावसि कुमार! धनुष्मान् कोपकम्पित इवासि किमर्थम् ।
सानुयोगमिति भानुकुलेन्दुं स प्रणम्य निजगाद सगर्वम् ॥७१॥

येन भो! जडधिया विहितस्ते भीतशङ्कमभिषेकविभङ्गः ।
तस्य कण्ठमवलुम्पतु सद्यः संहितः शितमुखो विशिखो मे ॥७२॥

तिष्ठते यदि गुरुस्तरुणीनां वाचि नाचितविवेकविमूढः ।
पारिभाषिकमिवास्य गुरुत्वं न स्वयं मम गुरुर्गुरुधामन् ॥७३॥

अग्रजे सति करग्रहमिच्छुर्यः श्रियः स न कथं परिवेत्ता ।
आततज्यमिदमन्तकदंष्ट्रावक्रकोटिकुटिलं धनुरस्मै ॥७४॥

इत्युदग्रपरुषाक्षरवाचं रोषताम्रनयनं प्रियमानम् ।
भाषितैः सरससान्त्वनपूर्वैः प्रशान्तमकरोद् रघुवीरः ॥७५॥

तं पुनर्निजगिरामपि भेदैः श्रथ...
पादयोर्निपतितं करुणावानम्बु... ॥७६॥

तेन साकमुपसृत्य सदारस्तातमातृसविधं स ...
अस्तु मानद! शिवस्तव पन्था इत्युवाच ... वाचा ॥७७॥

स्वस्थतां गमयितुं मम तातं ...
एष एव मम यत्न इतीमं प्राह केकयसुता निरतिशं ॥७८॥

शासनं शिरसि माल्यमिवोढ्वा ... जहर्ष ।
पङ्कजाकर इवोपरि भानोः ... ॥७९॥

कोसलेन्द्रतनयामथ गत्वा ... ।
ते स्नुतस्तनपयोनयनाम्भोनिर्झरैः सिषिचतुश्च सनाम् ॥८०॥

वत्स! राम! न दिनानि न मासा वत्सरास्तव चतुर्दश तेऽपि ।
विप्रवासगुरवो गुरुशिष्टाः कष्टमित्यवदतां च जनन्यौ ॥८१॥

पुत्रि! जानकि! सतीव्रतमेतद् यत् पत्युरनुवर्त्तनमेव ।
भद्रमस्तु तव तत्र रतायाः साम्रामत्यवदतां च वचस्ते ॥८२॥

वत्स! लक्ष्मण! यथा तव रामो बान्धवश्च सुसखा च पिता च ।
जीवितं च हृदयं च तथैनं पश्य शश्वदिति चाशिषतां ते ॥८३॥

राघवावथ तयोः पदपांसुं जानकी च शिरसा प्रतिगृह्य ।
तं प्रणम्य च वसिष्ठमुनीन्द्रं प्रस्थितिप्रणयितां दधिरे ते ॥ ८४ ॥

वल्कलैर्निवसितैररुणैस्ते व्यद्युतन् विधुतपाण्डुदुकूलाः ।
प्रातरर्कमहसामिव वृन्दैर्निह्नुतेन्दुकिरणा हरिदन्ताः ॥ ८५ ॥

तावदक्रमकराकलितोरस्ताडनत्रुटितकङ्कणहारः ।
बाष्पकर्दमितभूमिरुदस्थात् सर्वतः सपदि पौरविलापः ॥ ८६ ॥

मा स्म नस्त्यजदनन्यशरण्यान् रामभद्र! तव पादपरागः ।
एवमादि विलपन्नथ तेषां मार्गमावृत स पौरसमूहः ॥ ८७ ॥

तातसारथिसुमन्त्रसनाथं प्रारुरोह स रथं रघुवीरः ।
सीतया सह सहस्रमरीचिश्छाययेव गरुडाग्रजमूतम् ॥ ८८ ॥

पौरबाधमशनैरवधून्वल्लँक्ष्मणः सशरचापनिषङ्गः ।
अग्रतो रघुपतेरटति स्म ग्लानिहृद् दिवसभर्तुरिवोष्मा ॥ ८९ ॥

इङ्गुदीतरुनिरन्तरपार्श्वं धीररक्षिभटलक्षपरीतम् ।
तं निषादनृपतेरुपगङ्गं शृङ्गिबेरपुरमापुरथैते ॥ ९० ॥

प्राप्य रामममवद् गुहनामा नीतिमानथ निषादकुलेन्द्रः ।
सच्चकार सरसैः फलमूलैरासयञ्च रुरुचर्मपुटे तम् ॥ ९१ ॥

इन्द्रनीलमणिनीलरुचो ये ये च वीचिपटलीकुटिलान्ताः ।
हन्त तेऽपि विधिना रघुसून्वोः कुन्तला जटिलिता वटदुग्धैः ॥ ९२ ॥

तां निशामथ कुशेशयतल्पे कल्पितेऽनुजसखेन गुहेन ।
सीतया सह सुखेन शयानो नास्मरन्निजपुरीं रघुवीरः ॥ ९३ ॥

प्रातर्निवर्त्य सरथं तरसा सुमन्त्रं
तातोपकण्ठमजहन्निवसेति धीरः ।
आरुह्य नावमचिरेण गुहोपनीतां
सीतासहोदरयुतः स ततार गङ्गाम् ॥ ९४ ॥

ततो भरद्वाजमुनेस्तपोवनं
हविस्सुगन्धि स्फुटधूमधूमलम् ।
अवाप्य नत्वा तमनेन दर्शितं
स चित्रकूटाचलमभ्युपेयिवान् ॥ ९५ ॥

इति श्रीमद्रामपाणिवादविरचिते राघवीये महाकाव्ये
पञ्चमः सर्गः ।

अथ षष्ठः सर्गः ।

अथ स तेन दृशाधिगतो गिरिः
शिखरमूलविलम्बिभिरम्बुदैः ।
कृतपतत्रतया कुलिशं हरेः
परिहरन्निव निर्झरवारिभिः ॥ १ ॥

मदकलद्विपदन्तमुखाहति
क्षुभितधातुपरागमिषेण यः ।
तरुशतप्रसवोत्करतारकां
दिनविरामरुचिं वहति क्वचित् ॥ २ ॥

मणिशिलासु विलासवतीसखै-
र्मुखरझर्झरमूर्छितनिर्झरैः ।
कृतपदैर्मधु यत्र निपीयते
कुसुमजं भ्रमरैरिव किन्नरैः ॥ ३ ॥

महिषचक्रविषाणविघट्टन-
स्फुटितनाकुनिकेतनिरित्वरम् ।
दहति यत्र विषाग्निकणोत्करै-
स्तरुलताः श्वसितैः फणिनां कुलम् ॥ ४ ॥

स्फटिकसानुषु भानुशतं क्वचिद्
वहति यः प्रतिबिम्बितकैतवात् ।
स्वतटनिष्कुटपुष्करणीरुहां
जलरुहां प्रियमाकलयन्निव ॥ ५ ॥

मरकतोपलभूमितलोत्थिता-
नविरतस्फुरतान् किरणोत्करान् ।
ग्रसति यत्र चलं स्मरनाञ्चलै-
र्नवतृण भ्रमशङ्कि मृगीकुलम् ॥ ६ ॥

अखिललोकभयं घृणिमण्डली-
मपदिशन् निखिलस्तमसां गणः ।
वसति यत्र तपत्यपि भास्करे
बलवदाश्रयणादकुतोभयः ॥ ७ ॥

गलितकीचकसूचकसूचितो
विशति यत्र वनानि नभोनिलः ।
विहरणाय समभिद्रवधूमुख
श्रमजलच्छलमौक्तिकतस्करः ॥ ८ ॥

मधुपकज्जलपूर्णविलोचना
विधुतकोमलबालदलाङ्गुलीः ।
नुदति यत्र स नर्त्तनकेलये
कलिततालरवो लतिकाङ्गनाः ॥ ९ ॥

विकटयत्कुहरोदरशायिनो
मृगरिपोर्ध्वनिते सति सन्निधौ ।
भयविनष्टकलङ्कमृगो विधु-
र्वहति मुग्धवधूवदनोपमाम् ॥ १० ॥

चलकलिन्दसुताजलमेचकै-
र्नवपुलिन्दवधूकबरीभरैः ।
उपनिबद्धघनाभिगमभ्रमे
नटति यत्र कलापिकुलं क्वचित् ॥ ११ ॥

विपुलबालविलोपभयोद्भ्रम-
   चमरिकानयनोदकवृष्टिभिः ।
प्रतिहतः शममेति दवानलः
   सपदि यस्य महावनराजिषु ॥ १२ ॥

रुरुवधूः कुरुविन्दमणिस्थले
   न लभते पतिमं परितश्चरन् ।
यदटवीषु किरातशरक्षत-
   क्षतजदिग्धमिवो[illegible] विचिन्वती ॥ १३ ॥

तमसि यत्र महौषधि[illegible]
   दिशि दिशि [illegible] ।
निभृतचारिजनै[illegible]
   कुलमना[illegible] ॥ १४ ॥

महति यत्र सुवर्णलतागृहे
   चलितकङ्कणनूपुरशिञ्जितैः ।
परिमलैश्च घनैर्वनदेवता
   विहरणं मनुजैरनुमीयते ॥ १५ ॥

तरुलतानिकुरम्ब[illegible]
   पतति यद्विपिने न रवि[illegible] ।
तदपि तत्र तमो न विजृम्भते
   फणिफणामणिदीप्तिनिराकृतम् ॥ १६ ॥

मिहिरकान्तशिलासु निशि स्वप-
   ञ्झटिति यत्र मृगः प्रतिबुध्यते ।
दिनमुखे दिननाथकरा[illegible]
   स्फुरणवान्तकृशानुकणोष्मणः ॥ १७ ॥

क्वचन घोरवराहगलो[illegible]
   घुरुघुरध्वनि[illegible] ।
मुकुलशोभिकदम्बवनच्छलात्
   पुलकितात्मवपुर्वहतीव यः ॥ १८ ॥

सततपुष्प्यदशोकतरुव्रजै-
रुपरिपुञ्जितमञ्जुमधुव्रतैः ।
बहलधूमनिर्वीतदवानल-
प्रसरदीप्त इव क्वचिदस्ति यः ॥ १९ ॥

मुनिजनोटजवाटसमुत्थितैः
सुरभिगन्धिभिरध्वगहारिभिः ।
हवनधूमभरैर्गृहमेधिनां
पतिरिव क्वचन प्रतिभाति यः ॥ २० ॥

रविसुधाकरमण्डलकुण्डल
स्तरलताख्कहारगुणाश्रितः ।
भवति यः समये क्वचिदुन्नतो
नृप इव स्फुरदुच्चलचामरः ॥ २१ ॥

विरचितस्तुतयो बहुभिर्द्विजै
र्मुहुरमद्भि रमन्दिरनोकहाः ।
कुसुमवृष्टिमृजो निजदेवतं
भृतकुलायकुला यमुपासते ॥ २२ ॥

अथ गुहामुखगीरवदूध्वनिं
स तमभङ्गुरभृङ्गसमुच्छ्रयम् ।
रघुपतिर्भरणीभृतमुच्चकै-
रभिरुरोह मनोज्ञमिवेश्वरः ॥ २३ ॥

अधिगिरं चिरमद्भुतदर्शनं
बहुपदार्थचयं ह्यवमानना ।
पदरुजं पथि कर्कशकर्करैऽ-
प्यनितरां न विवेद विदेहजा ॥ २४ ॥

प्रशरचापधरोऽथ सलक्ष्मणो
जनकजानुगतो रघुनन्दनः ।
परिगृहीतमनेकनगोत्तमै-
रभिससाद गिरीन्द्रशिरस्पदम् ॥ २५ ॥

क्वचन तत्र समृद्धसमित्कुशे
सफलपुष्पतरौ सरितस्तटे ।
सरसपल्लवतल्पमकल्पय-
न्नियमवासगृहं शुचि लक्ष्मणः ॥ २६ ॥

अरहितान्तिकमात्मविदां गणै-
रधिवसन्नतिथीनभिपूजयन् ।
तदमुनादपुनर्विनिवर्तने
मनसि दत्तमना मनुवंशजः ॥ २७ ॥

उपचचार तमिष्टफलोदक-
प्रसवदर्भकुशादिभिरादरात् ।
अवरजो जनकेन्द्रसुता पुन-
श्चरणसंवहनव्यजनादिभिः ॥ २८ ॥

अथ तदा रघुराजपुरे नृपो
दशरथः समशुष्यदहर्निशम् ।
सुतवियोगशुचा हृदयस्पृशा
दवभुवा शिखयेव वनस्पतिः ॥ २९ ॥

विघटयंश्चतुरोऽपि सुतान् विधि-
र्व्यधित यत् खलदारुणवैशसम् ।
तदथ तं नृपमाशु पुरातनं
जरठतापसशापमसस्मरत् ॥ ३० ॥

अमृतशीतलशील ! कथं स्मृत-
स्तपसि मामयि राम ! गुणाम्बुधे ! ।
हिमकरोऽप्यथवा कमलाकरं
दहति पुण्यपरिक्षतिगोचरः ॥ ३१ ॥

सुमुख ! लक्ष्मण ! पुत्रि ! विदेहजे !
सुचरितं भवतोरतिजृम्भते ।
नहि गुरुर्गहनेऽपि यदुज्झितः
सुहृदयं न जहाति य आपदि ॥ ३२ ॥

क्व बत हा मम सम्प्रति पुत्रका!
वितरत प्रतिवाचमधःसुधाम्।
प्रदिशत क्षणमप्यवलोकनं
मुहुरिति व्यलपद् बलजित्सखः ॥ ३३ ॥

तदनु किं बहुना महितः सता
मजरमाशु विहाय कलेवरम्।
सुरवधूजननेत्ररसायनं
वपुरवाप्य दिवं समशिश्रियत् ॥ ३४ ॥

चिरनिरूढसुधर्मतया जवा-
दधिसुधर्ममराजत राजराट्।
अथ वृषण्वसुभिर्वसुभिः स्वयं
मखभुजां पतिरेनमपूजयत् ॥ ३५ ॥

गरुडकेतुसमाहृतकौस्तुभः
कलशसिन्धुरिवापहृतच्छविः।
सकलशोच्यतमोऽजनि नं विना
जनपदो मनुवंशमहीभुजाम् ॥ ३६ ॥

अथ स मन्त्रिभिरागमितः क्षणा-
दवरजानुगतो भरतः पुरीम्।
निशमयन् निजमातृविचेष्टितं
भृशमशोचत पुण्यहतिं निजाम् ॥ ३७ ॥

अथ पुरोहितकारितपैतृक-
श्रुतिविसृष्टविधिर्विधिवत् सुधीः।
स दधदग्रजमेव निजाशये
समचलद् विपिनाय सहानुजः ॥ ३८ ॥

अवददेनमुपेत्य च मन्थरा
शृणु कुमार! यदाह तव प्रसूः।
त्रिभुवि राज्यमितः क्व गमिष्यसि
प्रगतराममिदं किमुपेक्षसे ॥ ३९ ॥

तव कृते विपिनं गमितो मया
जनकजावरजानुगतो हि सः ।
पितृविपत्तिरियं तु विधेर्बला-
न्नियतमृत्यु हि जन्म शरीरिणाम् ॥ ४० ॥

इति निशम्य रुषा भरतानुजः
करतलेन कचे परिकृष्य ताम् ।
सपदि हन्तुमना निशितासिना
गुरुजनानुनयात् पुनरत्यजत् ॥ ४१ ॥

प्रकृतिपौरपुरोहितमन्त्रिभिः
सह बलैश्च गजाश्वरथादिभिः ।
रघुपतेश्चरणावभिवन्दितुं
त्वरितधीर्भरतो वनमभ्यगात् ॥ ४२ ॥

गुहनिवासमवाप्य तदाहृतैः
प्रवहणैरतिलङ्घ्य च जाह्नवीम् ।
पथि विनम्य विनम्य मुनीश्वरा-
नुपससार स रामगिरेस्तटम् ॥ ४३ ॥

कलकलश्रवणद्रुतविद्रुत-
प्रबलसत्त्वससंभ्रमवीक्षिताः ।
चरणपातविघूर्णितभूमयो
विविशुराशु वनं नृपसैनिकाः ॥ ४४ ॥

खदिरसालरसालभृतं गिरेः
सकृतमालतमालवटं तटम् ।
करिवराहवराहवसाहस-
क्षुभितदारु तदारुरुहुश्च ते ॥ ४५ ॥

परिवृतः पृतनाभिरधित्यकां
सपदि तस्य भजन् भरतः पुरः ।
प्रशमशोभनसत्त्वमलोकत
प्रथमजस्य निजस्य तपोवनम् ॥ ४६ ॥

अथ स तत्र पिशङ्गजटाभरं
तरुणनीलपयोदनिभद्युतिम् ।
उपरिभासुरबालरविच्छविं
नवतमालमिवाग्रजमैक्षत ॥ ४७ ॥

तमुपसृत्य विदेहसुतान्वितं
विनयलक्षणलक्ष्मणसेवितम् ।
अयमसावभिवादयते विभो !
भरत इत्यभिधाय ननाम सः ॥ ४८ ॥

अथ तमेधि चिरायुरिति ब्रुवन्
करतले परिगृह्य सहानुजम् ।
रघुपतिः सुचिरं परिषस्वजे
भसितलेपशुभेन निजोरसा ॥ ४९ ॥

जनकजामभिवाद्य समुत्थितं
भरतमेनमवन्दत लक्ष्मणः ।
तमपि तत्सहजः परिरेभिरे
त्रय इमे कुतुकादितरेतरम् ॥ ५० ॥

समभिवन्द्य वसिष्ठमुखान् गुरू-
नधिगताशिषमेधिततेजसम् ।
भरतो विदिताथ पितुर्विप-
न्नृपसुतं विपगन्धिरमूमुहत् ॥ ५१ ॥

त्वरितमार्य ! समाश्वसिहीति च
प्रचलपल्लवमारुतवीजितः ।
स भरतेन समाहितचेतनो
धृतिमविन्दत धीरधियां वरः ॥ ५२ ॥

सहजदारसखः सरिदम्भसि
प्रविहिताभिपवो दिवमीयुषे ।
दशरथाय निवापजलाञ्जलिं
तिलविमिश्रमदात् स[1] समाधिमान् ॥ ५३ ॥

१. 'सु' क. पाठ .

निचितदर्भपुटे[1] विनिवेशितै-
रकृत पिण्डविधिं बदरीफलैः ।
य इह पिण्डकृतो हि यदन्धसो
जगति तत्पितरोऽपि तदन्धसः ॥ ५४ ॥

अथ पवित्रितवेत्रमयासनं
भरत एवमुवाच तमग्रजम् ।
परिगृहाण धुरं रघुभूभुजां
त्वरितमार्य ! निराश्रयताहताम् ॥ ५५ ॥

त्रिभुवनव्यवहारधुरन्धरे
भवति सत्यपि पूरुषकुञ्जरे ।
जलधिमध्यमितापि वसुन्धरा
विधुरतां भजतीति किमौचिती ॥ ५६ ॥

सकलहर्षपयोधिविजृम्भण-
क्षमगुणौघमयूखसमुज्ज्वलम् ।
ननु भवन्तमृते रमते धरा
कुमुदिनी क्व रता शशिनं विना ॥ ५७ ॥

इति निशम्य स सस्मितमूचिवा-
नुचितमेव कुमार ! तवोदितम् ।
इदमभास्करवंशभुवां मतं
मम तु चेतसि नाभ्यवतिष्ठते ॥ ५८ ॥

कथमिदं तु मुनिव्रतमीरितं
गुरुजनेन चतुर्दश वत्सरान् ।
अनवसाय्य वहेम महीमिमां
रघुषु को धृतवानवकीर्णिताम् ॥ ५९ ॥

त्वमपि वत्स ! महीतलपालनं
प्रति पितुः प्रथमं खलु शासनम् ।
शिरसि माल्यमिवोचितधारणं
शुभमते ! न विहातुमिहार्हसि ॥ ६० ॥

---

1. 'शुचितने द' क. ख. पाठः.

किमिव दुष्करमस्ति तनूभृता
यदि भवेन्महतामनुशासनम् ।
फणिपतिर्न मृणालनिभैः फणैः
किमु बिभर्ति महीमजशासनात् ॥ ६१ ॥

पुनरपि प्रणमन् भरतोऽब्रवी-
न्मिहिरवंशमहामणिभूषणे ।
त्वयि गुरौ सति भूमिकरग्रहात्
कथमहं न भजे परिवेत्तृताम् ॥ ६२ ॥

नियतमार्य ! वने वसता त्वया
यदि धृतः समयो गमयिष्यते ।
तदिह लक्ष्मणतो विभजाम्यहं
भवदुपासनरूपमिदं व्रतम् ॥ ६३ ॥

भवतु काममनाथतया हतं
तव तु राज्यमिदं धरणीपते ! ।
व्रजतु मे जननी परमां मुदं
सकलमेतदहो यदुपक्रमम् ॥ ६४ ॥

रघुपतिस्तमुवाच तवाधुना
गुरुजनं प्रति शान्तममूक्षणम् ।
किमिह नः कृतमप्रियमम्बया
रघुकुलोदयसादरयानया ॥ ६५ ॥

अकृतवंशविशुद्धिफलोत्तर-
स्थिरतपा अभविष्यमहं ततः ।
न समरोत्स्यत चेद् धरणीभरः
पिपतिषुर्मम मूर्ध्नि तदा तया ॥ ६६ ॥

मतिमतां वर ! गच्छ निजां पुरीं
गुरुगिरा परिपालय मेदिनीम् ।
अयमहं त्वसमापितशासनो
निजपितुर्न समाव्रजितास्मि ताम् ॥ ६७ ॥

स्वपुरगोपनमात्रनिरुद्यमै-
रपि चतुर्भिरनाश्रवताहतैः ।
निजसुतैः कथमस्तु महीपतिः
स खलु पुत्रितया दिवि कीर्तिमान् ॥ ६८ ॥

स्वयमधीत्यपि शास्त्रचये भवान्
किमिह मुह्यति नह्यति नो धृतिम् ।
अफलमाचरणे विमुखात्मना-
मपि हि सुस्थिरमध्ययनं विदुः ॥ ६९ ॥

इति वदत्युचितं भरताग्रजे
कृतधियां प्रथमो भरतोऽधिकम् ।
विरहितो मुमुदे विचिकित्सया
बहुलपक्षनिशेव निशाकरः ॥ ७० ॥

अथ कृताञ्जलिरग्रजमूचिवा-
ननुवहाम्यहमार्य ! महाभरम् ।
परममूनि चतुर्दश हायना-
न्यपरतस्तु भवान् प्रतिवक्ष्यति ॥ ७१ ॥

पदपरागपवित्रितमस्तके
वितर मह्यमुभे तव पादुके ।
अहमिमे उपवेश्य नृपासने
कृतनतिर्धरणीमवितास्मि यत् ॥ ७२ ॥

अथ तथेति ददौ निजपादुके
रघुपतिर्भरताय धृतादरः ।
स्वगुरुनामपदाक्षरयोर्द्वयी
ध्रुवमिमे इति सोऽपि गृहीतवान् ॥ ७३ ॥

प्रदक्षिणीकृत्य मुहुर्मुहुर्नम-
न्नमन्दभक्तिः स सदारमग्रजम् ।
सबाष्पकण्ठं परिरभ्य लक्ष्मणं
ततो ययौ मूर्ध्नि निविष्टपादुकः ॥ ७४ ॥

वसिष्ठाद्यैः सार्धं गुरुभिरुरुभिः स्वैरपि बलै-
र्विलङ्घ्याद्रिप्रस्थं हरमकुटमालां च सरितम् ।
शुभे नन्दिग्रामे वसतिमकरोद् वल्कलधरो
जटावानुन्निद्रो भुवनपरिरक्षासु भरतः ॥ ७५ ॥

अनुदिनमनुचिन्तन् भ्रातरं रामभद्रं
मुनिचरितमपुष्णन्नर्चयन् पादुके ते ।
चतुरुदधिदुकूलां व्यानशे भूतधात्रीं
रविरिव भुवनेड्यस्तेजसा राजसूनुः ॥ ७६ ॥

इति श्रीमद्रामपाणिवादविरचिते राघवीये महाकाव्ये
षष्ठः सर्गः ।

अथ सप्तमः सर्गः ।

अथ रामः सपत्नीकश्चित्रकूटतपोवने ।
तपस्याभिः समग्रोऽभूत् कलाभिरिव चन्द्रमाः ॥ १ ॥

तरुणाम्बुधरश्यामं जटाचीवरधारिणम् ।
आरक्तविपुलापाङ्गं शरच्चन्द्रनिभाननम् ॥ २ ॥

दीर्घबाहुं वृषस्कन्धं कवाटविपुलोरसम् ।
तरुत्वगुत्तरासङ्गं निषङ्गशरभासुरम् ॥ ३ ॥

रुद्राक्षवलयं पाणौ बिभ्राणमनघं धनुः ।
क्षात्रमार्षं च यत् तेजस्तस्य निर्बाधमाश्रयम् ॥ ४ ॥

समानव्रतवेषेण लक्ष्मणेनोपसेवितम् ।
सीतया शोभितोपान्तं विद्ययेवात्मवित्तमम् ॥ ५ ॥

तमुपासत तत्रत्या मुनयो विनयोज्ज्वलम् ।
तपसामात्मतप्तानां फलोदयमिवाङ्गिनम् ॥ ६ ॥

अथ शाखासहस्रेण निरुद्धरविदीधितेः ।
मूले वनस्पतेः शिश्ये सीताङ्के जातु राघवः ॥ ७ ॥

ततो वायसरूपेण जयन्तः प्राप्य कौतुकात् ।
विददार नखैः किञ्चिज्जानक्याः स्तनमण्डलम् ॥ ८ ॥

निद्रादरालसो रामस्तयाथ प्रतिबोधितः ।
इषीकास्त्रेण दुर्दान्तमक्ष्णा काणीचकार तम् ॥ ९ ॥

पुराभ्यर्णस्थितानस्मान् भरतः पुनरेष्यति ।
इत्थमाशङ्क्य सोऽत्याक्षीच्चित्रकूटसुखासिकाम् ॥ १० ॥

ततः सदारसोदर्यः प्रतस्थे दक्षिणां दिशम् ।
आश्रमेषु मुनीन्द्राणामतिथीभूय भूयसाम् ॥ ११ ॥

बटुवर्गमुखोदीर्णवेदवर्णपवित्रितम् ।
अत्रेस्तपोवनं भेजे धूमश्यामलिताम्बरम् ॥ १२ ॥

अथात्मना तृतीयस्तं प्रणनाम रघूत्तमः ।
स चैनं पूजयामास दक्षिणाग्निमिवोज्ज्वलम् ॥ १३ ॥

अमृतं जननेत्राणां चूडारत्नं पिनाकिनः ।
चकोरजीवनं ज्योतिर्यस्य नेत्रादजायत ॥ १४ ॥

ननन्दुरधिकं तस्य सन्निधौ राघवादयः ।
सर्वतोमुखमानन्दं दत्ते साधुसमाश्रयः ॥ १५ ॥

अनसूयां तु तत्पत्नीमुपास्त जनकात्मजा ।
विष्णुभक्तिरिवाव्यग्रा मुक्तिमेकान्तनिर्वृतिम् ॥ १६ ॥

सा तु तस्य ददौ दिव्यमङ्गरागं तपोधना ।
पातिव्रत्याविनाभावसौभाग्यपरमौषधम् ॥ १७ ॥

अहानि कानिचित् तत्र यापयित्वा यथासुखम् ।
मुनेराशिषमादाय प्रतस्थे राघवो वशी ॥ १८ ॥

अथ स्तम्भैरिवोत्तुङ्गैरम्बरस्यातिभूरुहैः ।
तत्पातशङ्किना धात्रा स्पृष्टस्तरुभरावृतम् ॥ १९ ॥

पञ्चास्यनखराविद्धहस्तिमस्तकनिःसृतैः ।
पक्वदाडिमबीजाभैः सरक्तैर्मौक्तिकैश्चितम् ॥ २० ॥

तरक्षुवदनाकृष्टमृगशोणितबिन्दुभिः ।
सिन्दूरितोच्चपाषाणकूटकूटद्विपाननम् ॥ २१ ॥

सुप्तवाहसनिःश्वासैरुद्दीर्णविषवह्निभिः ।
गुहासु तिमिरोद्द्योतपर्यायोन्मेषभीषणम् ॥ २२ ॥
मुखोदरबहिष्पातिदीर्घजिह्वैरितस्ततः ।
उत्क्रान्तजीवितैर्व्योम्नि हरिणैर्व्याघ्रपातितैः ॥ २३ ॥
वराहघोणपर्यस्तमुस्तासुरभिमारुतम् ।
लुलायखुरविक्षुण्णवल्मीकोद्गतपन्नगम् ॥ २४ ॥
कण्डूलचण्डवेतण्डगण्डकण्डूतिखण्डितैः ।
अकाण्डपतितैर्वृक्षैरुद्यच्चटचटायितम् ॥ २५ ॥
भयस्येवोचितं स्थानं मृत्योरिव निकेतनम् ।
उपविन्ध्याचलं रामो दण्डकं वनमाविशत् ॥ २६ ॥
तत्र दन्तुरपाषाणदुर्गमं मार्गमार्ययोः ।
पुरस्तादेत्य सौमित्रिस्तस्तार तरुपल्लवैः ॥ २७ ॥
पिपासामास वैदेही क्लान्ता यत्र कदध्वनि ।
तत्र पत्रपुटीकुम्भसम्भृताम्भा व्यलोकि सः ॥ २८ ॥
तरुमूलनिवासेषु देवरेणोपहारिभिः ।
जलार्द्रैः पल्लवैः सीता रामभद्रमवीजयत् ॥ २९ ॥
स्वादूनि फलमूलानि पत्ये दत्त्वा पतिव्रता ।
यानि कानि तदुच्छिष्टान्यमृतादमथाद सा ॥ ३० ॥
स्वाङ्कसुप्तस्य सा पत्युरध्वखिन्नापि जाग्रती ।
ललाटे पाणिमादाय निनाय निखिला निशाः ॥ ३१ ॥
ते तु मूलेषु मूलेषु विश्रान्ता वनशाखिनाम् ।
नैकेन वासरेणापि क्रोशमेकमलङ्घयन् ॥ ३२ ॥
वैखानसीभिरभ्याशमागताभिः कुतूहलात् ।
पृष्टप्रशंसितोदन्ता सीता सास्रमगद्यत ॥ ३३ ॥
पुत्रि! वैदेहि! दुर्वारो धीमतापि विधिर्बली ।
यदेष रामभद्रोऽपि विन्ध्याद्रिपथिकोऽभवत् ॥ ३४ ॥
ईदृशेऽपि वने घोरे भर्तारमनुगत्वरी ।
उदाहरणमेवाद्यं सतीनामसि जानकी ॥ ३५ ॥

कापथेऽप्यत्र कल्याणि ! कान्तस्यानुपदं व्रज ।
किं न पश्यसि हिंस्राणामास्पदं विन्ध्यमेखलाः ॥ ३६ ॥
अयमायाति मातङ्गो जङ्गमाचलसन्निभः ।
दन्तकुन्तमुखप्रोतानाकर्षन् पादपान् बहून् ॥ ३७ ॥
अथवा नैष मातङ्गो हाहा किं कुर्महे वयम् ।
अयमभ्येति दुष्टात्मा विराधो नाम राक्षसः ॥ ३८ ॥
शूलाग्रप्रोतमातङ्गकण्ठीरवरवोद्भटः ।
भक्षयिष्यति नः सर्वान् दुर्वारोऽयं निशाचरः ॥ ३९ ॥
अपि शक्रादयो देवा बिभ्यत्यस्मादहर्दिवम् ।
विपदां भृशमाधातुः संसारादिव योगिनः ॥ ४० ॥
इति तासु ब्रुवाणासु गर्जत्पर्जन्यसन्निभः ।
प्रहसन् प्रकटध्वानमध्वानमरुधत् खलः ॥ ४१ ॥
रामलक्ष्मणयोर्मध्यादाजहार स जानकीम् ।
आकस्मिकोदयः क्रोधः सिद्धिं धर्मार्थयोरिव ॥ ४२ ॥
प्रवेपमाना तस्याङ्के राहोरिव विधोः कला ।
दाशरथ्योः क्षणं सीता मोहान्धत्वमजीजनत् ॥ ४३ ॥
अथ रोषारुणाक्षाभ्यां ताभ्यां साक्षेपमीक्षितः ।
मुमोच यातुधानस्तां विनेत्री भीरपि क्वचित् ॥ ४४ ॥
ततः स तावभीयाय सार्वाहिन्थो भियं प्रति ।
कृतान्तचोदितः को वा विपदो विनिवर्तते ॥ ४५ ॥
रामलक्ष्मणयोर्बाणौ युगपद् विनिपेततुः ।
तस्मिन्नभ्रङ्कषोच्छ्राये वाह्वसाविवाचले ॥ ४६ ॥
अथ राक्षसमुज्झित्वा स वपुश्चिरधारितम् ।
दिव्यभूयं प्रपन्नः सन्नुपर्वाणयति स्म तौ ॥ ४७ ॥
जयतं जगतां नाथौ सप्रयोजनविग्रहौ ।
विश्वरक्षापरौ वीरौ युवां जानामि राघवौ ॥ ४८ ॥
अहं तु तुम्बुरुर्नाम गन्धर्वो गर्वहेतुकात् ।
अलकाधिपतेः शापादवापं यातुधानताम् ॥ ४९ ॥

रामबाणः समुद्धर्त्ता भवन्तं शापकूपतः ।
इति सोऽन्वग्रहीद् भूयः स्तुवन्तं मां प्रसेदिवान् ॥ ५० ॥

हिंस्रजातितमिस्रायाः सुप्रातस्तव सायकः ।
प्रकाशमकृतास्माकं जगतामिव भानुमान् ॥ ५१ ॥

तदहं चिरसन्त्यक्तं प्रयास्यामि निजं पदम् ।
त्वं पुनः शरभङ्गस्य मुनेराश्रममाश्रय ॥ ५२ ॥

स्वर्लोकं नेतुमिन्द्रेण शतकृत्वः स याचितः ।
त्वद्दर्शनाभिलाषी तं नाद्याप्यभ्यवपद्यते ॥ ५३ ॥

कथमभ्यवपद्येत यद्वा विद्वान् महामुनिः ।
ब्रह्मादीनां शरीराणि कार्यत्वान्नश्वराणि यत् ॥ ५४ ॥

स्वप्रकाशचिदानन्दे त्वयि राम! सनातने ।
युयुक्षोः शरभङ्गस्य कः शक्रः कः प्रजापतिः ॥ ५५ ॥

इत्युदीर्य स गन्धर्वः कुर्वन्नङ्गमरीचिभिः ।
अकाण्डविद्युदुन्मेषमभ्रमार्गे तिरोभवत् ॥ ५६ ॥

रामादयस्ततो भेजुः शरभङ्गतपोवनम् ।
पुराणपादपच्छायाशयानमृगवार्धकम्[1] ॥ ५७ ॥

उपर्युपरि तं देशं विमानवरवासिनम् ।
साक्षादीक्षाम्बभूवुस्ते नेतारममृतान्धसाम् ॥ ५८ ॥

तत्क्षणं च तिरोभूते तस्मिन् विस्मितमानसाः ।
कथितान्वयनामानो मुनिमेत्य ववन्दिरे ॥ ५९ ॥

समाधिं शिथिलीकृत्य स समुन्मीलितेक्षणः ।
ततस्ताननुजग्राह श्रेयो वस्तायतामिति ॥ ६० ॥

उवाच च जगत्त्राणप्रवीणभुजतेजसः ।
तवावलोकनाद् राम! पूर्णा मम मनोरथाः ॥ ६१ ॥

स्वपुण्यविजिताल्लोकान् नेतुमस्मान् पुरन्दरः ।
इह प्राप्य बहून् कालानस्मदिच्छां प्रतीक्षते ॥ ६२ ॥

---

१. 'वृद्धकम् ।' क. पाठः.

येन प्रसितधीरेव नात्यजं जीर्णविग्रहम्।
त्वन्मुखालोकनं तद्धि सिद्धं सिद्धान्तितं मया॥ ६३॥

तत्प्रयाम्यात्मनः सिद्धिं वत्सा! भद्राणि सन्तु वः।
इति सोऽग्निं समाधाय हविस्तत्राकरोद् वपुः॥ ६४॥

सानुगस्तु ततो रामः सुतीक्ष्णाश्रममासदत्।
तेनापि सत्कृतः कांश्चिदासामास च वासरान्॥ ६५॥

विन्ध्याद्रिर्येन तस्तम्भे पपे येन महार्णवः।
अत्रापि येन वातापिर्मुनीन्द्रं तं ततोऽभ्यगात्॥ ६६॥

गृह्णन्तमात्मनः पादौ सानुजं जानकीपतिम्।
आशीर्भिरेधयाश्चक्रे स मुनिः कुम्भसम्भवः॥ ६७॥

लोपामुद्रामनुप्राप्य प्रणनाम विदेहजा।
तयोस्तु सङ्गमस्तत्र श्रद्धासिद्ध्योरिवाभवत्॥ ६८॥

स धनुर्बाणतूणीरखड्गामरिजयोन्मुखीम्।
मुनेरनुज्ञामादाय प्रतस्थे राघवस्ततः॥ ६९॥

अधिवर्त्ममवैक्षिष्ट पक्षिराजं जटायुषम्।
पितुः पुराणमित्रं तं नत्वा च परिषस्वजे॥ ७०॥

इतः पञ्चवटीं नाम पुण्यभूमिमुपागताः।
सञ्चिनुध्वं तपो वत्सा! इत्यादिश्यन्त तेन ते॥ ७१॥

अथ विप्रकृतास्तीक्ष्णैर्यातुधानैस्तपोधनाः।
छायाद्रुमिव घर्मार्ता राघवं शरणं ययुः॥ ७२॥

स तु कारुणिकस्तेषां पुरस्तादात्तकार्मुकः।
प्रतिजज्ञे महावीरो निधनं सर्वरक्षसाम्॥ ७३॥

प्रविकासभासुरतरुप्रसवं-
प्रसरत्परागपरिकीर्णभुवम्।
निकटप्ररूढकुशदर्भशुभा-
मभजन्नमी सपदि पञ्चवटीम्॥ ७४॥

सम्भोगनिःसहपुलिन्दवधूकपोल-
स्वेदाम्बुबिन्दुमणिजालमलिम्लुचेन ।
गोदावरीशिशिरवारिचरेण तेषां
मार्गश्रमः शममनायि समीरणेन ॥ ७५ ॥

तटे गोदावर्यास्तरुणतरुषण्डैरपिहिते
तरङ्गिण्यास्सङ्गप्रकृतिशिशिरस्वच्छसिकते ।
समासीनः श्रीमाननुजकृतपर्णोटवसिते
तपश्चर्यां वर्यां चिरमकृत सीतासहचरः ॥ ७६ ॥

इति श्रीमद्रामपाणिवादविरचिते राघवीये महाकाव्ये
सप्तमः सर्गः ।

अथ अष्टमः सर्गः ।

अथ तं विशालविशदात्मगुणै-
रमृतैरिवाञ्जनमशेषदशाम् ।
शशिनं कुहूरिव तमोऽन्धतमा
पतिमाप्तुमारभत शूर्पणखा ॥ १ ॥

पृथुलस्तनं घननितम्बभरं
सविलासहासरमणीयमुखम् ।
कुटिलालकं च कुहनाकुशला
बिभराम्बभूव निजमाशु वपुः ॥ २ ॥

अतिभूमभूमचयधूम्ररुचेः
सहसाकृतेर्विगलिता ललिता ।
अचिरप्रभेव नवमेघततेः
सुतरामराजत तदीयतनुः ॥ ३ ॥

कलहंसतो गतिविलाससमसौ
चटुलेक्षितानि हरिणीनिकरात् ।
कलभाषितं च कलकण्ठमुखात्
प्रतिभाबलेन किमधीतवती ॥ ४ ॥

अलिपालिनादसरसोक्तिषु सा
मुकुलस्तनीषु लतिकासु निजम् ।
निजुगूह देहमथ कृत्रिमया
त्रपया सखीष्विव सखेलगतिः ॥ ५ ॥

मणिनूपुरक्वणनतोऽनुमिल-
त्कलहंसिकानिकरमध्यगता ।
बहुवर्णभूषणतयान्वकरो-
च्छरदम्बुदात्थहरिचापरुचम् ॥ ६ ॥

अभिरामसात्त्विकविकारमसा-
वभिराममाक्षिपदथाक्षियुगम् ।
भयवेपथुश्लथमिचोल्पट-
स्फुटदर्शितस्तनमनोज्ञतनुः ॥ ७ ॥

उपसृत्य सा विनयनम्रमुखी
धुतकेशपाशगलितैः कुसुमैः ।
रचितार्चनाविधिरिवेन्दुमुखी
प्रणनाम तं प्रणयरागवती ॥ ८ ॥

मृदुहासभासुरमुखाम्बुरुहा-
मनरालनालनिभबाहुलताम् ।
सरसीमिवोन्नतपयोधरतां
दधतीमलोकत विभुः सुदतीम् ॥ ९ ॥

गुरुविस्मयस्तिमितदृग्भ्रमरे
वदनाम्बुजे निमिषतेर्दुहितुः ।
वलमानदृष्टिरथ दाशरथिः
स्मितभूषणां गिरमभाषत ताम् ॥ १० ॥

तरुणि ! स्फुरत्तरुणिमोपधिक-
प्रविकासभासिकुसुमस्य तव ।
अतिवल्गुमद्गुणजुषो वपुषः
कुशलं किमङ्गजनुषो धनुषः ॥ ११ ॥

भवदात्मना परिणतस्य पुन-
नवमौक्तिकस्य भुवनत्रितये ।
अवगम्यतां खनिरनेन मया
वद वासु! भासुरतमा कतमा ॥ १९ ॥

युवलोकलोचनचकोरकुलै
रसुपानतान्त्रिफलकान्तिसुधा ।
वननिह्नुता चरसि भीरु! कुतो
घननिह्नुतेव तुहिनांशुकला ॥ १३ ॥

हरिणारिपाणिरुहनिष्कुषित-
द्विपकुम्भकूटकुतुपक्षरितैः ।
रुधिराम्बुभिः सुमुखि! कर्दमिताद्
गहनादितोऽपि न बिभेषि कथम् ॥ १४ ॥

अहमस्मि राम इति दाशरथि-
र्जनकात्मजेयमपि मे गृहिणी ।
किमितोऽभिवाञ्छसि विलासिनि! य-
न्न तपोविरोधि यदि तन्न क्रियते ॥ १५ ॥

इति तस्य युक्तरचनैर्वचनै-
रतिदीप्यमानमदनव्यथया ।
स्फुटसाध्वसोद्गमितगद्गदिकां
गिरमभ्यभाषि स तया शनकैः ॥ १६ ॥

वपुषः श्रिया विजितपुष्पशर!
प्रणमामि राम! तव पादयुगम् ।
शिरसा विवक्षति यतो गलितं
सुभगं रजःपटलमेव जनः ॥ १७ ॥

सुषमामृतं यदि तवाङ्गभवं
स्वदृशा रतिः स्वयमपास्यदिदम् ।
अरतिं स्मरे ध्रुवमवाप्स्यदसौ
गुणसम्पदां जगति तृप्यति का ॥ १८ ॥

भुवनेषु नान्यमनुषज्जति मे
　　भुवनैकसुन्दर ! भवन्तमृते ।
हृदयं गुणप्रवणमृच्छति वा
　　शशिनं विना क्वनु मुदं कुमुदम् ॥ १९ ॥

अनुरागिणीमनुगृहाणतमा-
　　मबलामिमामसमबाणहताम् ।
अनुरूपरूपरतिशीलशुभां
　　लभते स्त्रियं सुभग एव पुमान् ॥ २० ॥

चिरमर्थितापि चटुकाकुशतै-
　　रुपलालितापि विभवानुगुणम् ।
अनुकूलभावसरसा तरुणी
　　धरणीपते ! न बहुभिः सुलभा ॥ २१ ॥

अथ तामुवाच रघुराजसुतः
　　सुतनु ! त्वयोचितमिदं गदितम् ।
सुखवञ्चितः स खलु यस्त्यजति
　　स्वयमागतां श्रियमिव प्रमदाम् ॥ २२ ॥

पितुराज्ञया पथि मुनिप्रहते
　　पथिकव्रतं यदधुना बिभृमः ।
निरुणद्धि तत् तव परिग्रहणं
　　परतन्त्रता हि सुखरोधकरी ॥ २३ ॥

सहधर्मचारिणितमा खलु मे
　　जनकात्मजेयमभिमानवती ।
न सुखाकरिष्यति शुभे ! भवती-
　　मसहं सपत्न्यपकृतेः किमु वः ॥ २४ ॥

इह तारकाकुमुदिनीरजनीः
　　परिगृह्णतो हिमरुचेरिव मे ।

मकलङ्कता सुमुखि ! मा स्म भवद्
   रघुवल्लभत्वपरिवादभवा ॥ २५ ॥

इह यावदस्ति मम सन्निहितः
   सहजः स लक्ष्मण इति प्रथितः ।
वरय त्वमेनमुपसृत्य जवाद्
   वपुषः श्रिया यदनुजो मदनः ॥ २६ ॥

धृतपल्लवोऽस्य सुकुमारतया
   शशिरोचिषा कुसुमितो यशसा ।
तरुणीघनस्तनफलानुदया-
   दफलेग्रहिस्तरुणिमद्युतरुः ॥ २७ ॥

स्मरकर्मघर्मबलमुर्मुरित-
   स्वतनुः स चातक इवाभिनवाम् ।
अपमेघवृष्टिमिव हृष्टमनाः
   सपदि प्रहर्ष्यति युवा भवतीम् ॥ २८ ॥

कुहनाविशङ्किमनसाभिहितं
   रघुनन्दनेन परिगृह्य वचः ।
प्रचचाल सा दशमुखावरजा
   क्व विवेकिता क्व मदनातुरता ॥ २९ ॥

मतया तया पथि कियन्ति पदा-
   न्यवलोकितो धृतधनुः स पुमान् ।
तनुकम्पनत्रुटितबन्धपत-
   च्चिकुरान्धकारितवनान्तभुवा ॥ ३० ॥

धृतिधारणाविततदीक्षणज-
   क्षणजीवविस्मयविकारमतिः ।
भरतानुजो निववृते स यदा
   जगदे तदा द्रुतमुपेत्य तया ॥ ३१ ॥

मवधी रणाङ्कणपराक्रमिणा-
मवधीरणं किमु करोति भवान् ।
रमणीयमङ्गमवलोकयितुं
रमणीयमङ्ग! तव नार्हति किम् ॥ ३२ ॥

वरयामि सुन्दर! भवन्तमहं
परया गुरोस्तव निदेशगिरा ।
परितो वनं ननु तवानुगता
परितोषयामि सदयं हृदयम् ॥ ३३ ॥

फलमूलभोजनपराङ्मुख-
व्रतवह्निशोषितवपुः क्व तपः ।
नवयौवनोद्धतनितम्बवती-
परिरम्भणं क्व च विचार्यमिदम् ॥ ३४ ॥

वरवर्णिनीजनमनःकुमुद-
प्रमदोपपादननिशादरया ।
वपुषः श्रिया तव किमस्ति फलं
वद सान्द्रयेव वनचन्द्रिकया ॥ ३५ ॥

अनुरूपया नृपकुमार! मया
रमया मुकुन्द इव नन्द चिरम् ।
वरिवस्यया तव मनोरमया
रमयामि मानसमभावतनाः ॥ ३६ ॥

अपमक्षिकं मधुरमेकरसं
करसंस्थितं मधु विधूय भवान् ।
भविता ममैव गिरिसानुशय
कियता दिनेन गिरिसानुशयः ॥ ३७ ॥

नवकामिनीनयनयोरमृतं
कतिचिद् दिनानि मनुजस्य वयः ।
शिथिले तु तत्र कतमः सुभगो
गलिते जले सरिति सेतुरिव ॥ ३८ ॥

इति तत्प्रगल्भवचनानि ततः
श्रुतिदुःसहानि स निशम्य वशी ।
कुहनामवेत्य च कुशाग्रमतिः
कुशलोक्तिपूर्वकमवोचत ताम् ॥ ३९ ॥

तनुरामणीयकसनाभिरहो
हृदयङ्गमा कमनि! वागपि ते ।
अथवा किमद्भुतमिदं यदसा-
वमृतद्युतेरमृतवृष्टिरिति ॥ ४० ॥

क वयं तपःकठिनकायभृतः
सुतरां मृदुः सुतनु! ते क तनुः ।
नवमल्लिकासुमनसः स्युरहो
कथमश्मपुत्रकशिरांसि पदम् ॥ ४१ ॥

सुहृदो ममात्र रुरवस्तरवो
भवनानि किञ्च शयनानिशिलाः ।
कतमत् तवैषु रतये कथये
रतिसम्भवो हि मदनः सुदति! ॥ ४२ ॥

अपिच क्षणार्धमपि न स्ववशो
विचरामि यत् परिचरामि गुरून् ।
परिचारकस्य मम वल्लभया
भविता त्वयापि परिचारिकया ॥ ४३ ॥

करुणावलोकलवलिप्सुतया
प्रणतं प्रियं प्रणयकोपवती ।
चरणेन ताडयितुमर्हसि या
कथमत्र मा भवामि दासिहता ॥ ४४ ॥

तदितो मदग्रजमुदग्रगुणं
पुनरप्युपेत्य परिसान्त्वय तम् ।
मदपेक्षया खलु मृगाक्षि! तदा
यदुदासितं त्वयि किमप्यमुना ॥ ४५ ॥

वनवर्त्मना हरितरक्षुवृक-
द्विपसञ्चरेण यदि सञ्चरसे ।
तत ईदृशीमधिगतो भवती-
मधिकं प्रमोदमुपयास्यति सः ॥ ४६ ॥

भवतीमवाप्य बहुखेदसहां
गगनाटनव्यसनिना गुरुणा ।
मणिकुट्टिमप्रसरणेऽप्यसहा
परिहास्यते खलु विदेहसुता ॥ ४७ ॥

इति स प्रतारणपरैर्वचनै-
रथ तां निरास्थत निरास्थतया ।
तदुदीरितानि परिगृह्य च सा
भरताग्रजं पुनरपि प्रययौ ॥ ४८ ॥

अवृषस्यदित्थमविषह्यनर-
स्मरदुर्दशा दशरथस्य सुतौ ।
करभीव सा करिकुलप्रवरौ
क्वनु तारतम्यमवयन्ति जडाः ॥ ४९ ॥

अधिमध्यदेशमुभयोरनयो-
र्गतमागतं च बहुधा दधती ।
स्फुटरोषपांसुकलुषार्जनि सा
तटयोरिवोर्मिलहरी सरितः ॥ ५० ॥

अथ सा रसातलनिभास्यदरी-
परिघूर्णमानरसनाभुजगम् ।
नरमांसमांसलभुजांसगल-
त्प्रविलम्बितास्रकणपिच्छिलितम् ॥ ५१ ॥

ज्वलदारकूटकपिशाक्षिकचं
कुचकूटपातिततरुप्रकरम् ।
गिरिशृङ्गतुङ्गमसिताभ्रनिभं
प्रथमाबभूव च वपुः सहजम् ॥ ५२ ॥

झटिति ग्रहीतुमवनेस्तनया-
मभिपेदुषी परुषकण्ठरया ।
रुरुधे करालकरवालभृता
सहसैव रामसहजेन रुषा ॥ ५३ ॥

अवहेलनोपचितरोषभर-
स्मरविक्रियाकुलमतेः स बलात् ।
खरदूषणस्वसुरनार्यरुचेः
श्रुतिनासिकोष्ठमलुनादसिना ॥ ५४ ॥

प्रकृतिर्यथा विकृतिमेति तथा
विकृतिः क्वचित् प्रकृतिमाश्रयते ।
इति दर्शयन्निव स विश्रवस-
स्तनयां तदा व्यधित विश्रवसम् ॥ ५५ ॥

रुदती ततो रुधिरपूरपरि-
प्लवमाननेत्रसलिलार्द्रतनुः ।
अभिधावति स्म खरदूषणयो-
रुपकण्ठभूमिमनु शूर्पणखा ॥ ५६ ॥

क्षतजारुणीकृतशरीरतया
परिभूतपुष्पितपलाशलताम् ।
अभिसृत्वरीमिदमभाषत तां
परुषाट्टहासमुखरः स खरः ॥ ५७ ॥

अविवेचकेषु कतमेन कृता
विकृताननासि वद शूर्पणखे! ।
कतमो विविक्षति विजृम्भिकया
विवृतं क्षणादिव कृतान्तमुखम् ॥ ५८ ॥

अथ सा जगाद रघुराजसुता
वधितिष्ठतो भुवमिमामुभकौ ।
अनयोस्तु राम इति लक्ष्मण इ-
त्यभिधा किल प्रथमजानुजयोः ॥ ५९ ॥

स तु लक्ष्मणस्तव यशःसदृशं
मम चाच्छिदच्छ्रुतिमतुच्छबलः ।
खरदूषणत्रिशिरसो ! भवता-
मवनेर्भराय भुजयोर्गरिमा ॥ ६० ॥

तरसा खरस्य हृदयं विशतो
विधुतस्य कोपदहनस्य ततः ।
निटिलोत्थितभ्रुकुटिधूमलता-
मनुमानलाञ्छनमधत्त मुखम् ॥ ६१ ॥

मनुजद्वयक्षतजशीधुपिपा-
मचिराद् विधत्त युधि शूर्पणखाम् ।
इति तावदक्षिपदतिक्षुभितः
स जवाच्चतुर्दश निशाटभटान् ॥ ६२ ॥

धृतकङ्कटैरसिशरासगदा-
शरशक्तितोमरकरालकरैः ।
अथ तैरुपेत्य मनुवंशमणेः
शलभायितं विशिखवह्निमुखे ॥ ६३ ॥

सहदूषणस्तदनु सत्रिशिराः
समराय कार्मुकधरः स खरः ।
अचलच्चतुर्दशसहस्रनिशा-
चरवीरहारपरिवारवृतः ॥ ६४ ॥

खुरकूटपाटितपुरस्तरुभि-
स्तुरगैरुदूढमधिरुह्य रथम् ।
धनुरारवाकुलितशैलगुहः
सपदि न्यविक्षत स पञ्चवटीम् ॥ ६५ ॥

अथ तामलोकत विलोलपट-
ध्वजदण्डदन्तुरितमेघपथाम् ।
रथचक्रविक्रमविदीर्णभुवं
रघुसूनुराशरवरध्वजिनीम् ॥ ६६ ॥

तदनु ज्वलन्निव रुषा स धनु-
　र्बिभराम्बभूव विभुरुग्ररवम् ।
रजनीचरान्धतमसग्रसन-
　प्रसभोत्थभास्करकरांश्च शरान् ॥ ६७ ॥

सहजे निधाय स विदेहसुता-
　मभियुक्तवानहितवीरभटैः ।
हिमदीधितौ हिममयीं स्वरुचिं
　तिमिरोत्करैरिव निदाघरुचिः ॥ ६८ ॥

युधि राघवस्य विशिखैः परितः
　प्रविसारिभिः स्फुरितवह्निशिखैः ।
अविषह्यशक्तिभिरदह्यत सा
　दवदाहमाशरवरूथवती ॥ ६९ ॥

सहदूषणे त्रिशिरसि क्षपिते
　कुपितेन तेन मनुजाधिभुवा ।
रभसादयुध्यदपविद्धगदः
　शरदण्डमण्डलकिरः स खरः ॥ ७० ॥

अभवत् तयोरविरतप्रसर
　स्फुरदस्त्रपूरितहरिद्विवरः ।
चरणाभिघातचलिताद्रिवरः
　शरपातविस्मयदमरः समरः ॥ ७१ ॥

खरबाणखण्डितधनुः स घनं
　घनमण्डलीवसति माघवनम् ।
कलशोद्भवेन मुनिना प्रहितं
　महितं शरासनमथाददिवान् ॥ ७२ ॥

नमयाञ्चकार परमार्थवेदिनः
　शिरसा खरस्य सममैन्द्रकार्मुकम् ।
मनुवंशकेतुरनुपाधिकोज्ज्वल-
　प्रथमानदिव्यरुचिभव्यदर्शनः ॥ ७३ ॥

अथ रघुवरबाणच्छिन्नकण्ठप्रणाली-
गलितरुधिरवारिक्षालिताघव्यलीकः ।
अनिमिषपुरयोषिद्दत्तहस्तावलम्बो
दिव उपरि विरजे रक्षसां वाहिनीशः ॥ ७४ ॥

इति किल जनस्थानं रामः क्षणादकुतोभयं
विदधदमरद्वेषिव्रातच्छिदाव्रतदीक्षितः ।
मुनिपरिषदा प्रीत्युत्फुल्लैरपीयत लोचनैः
कमलसरिता कम्रैरम्भोरुहैरिव भानुमान् ॥ ७५ ॥

इति श्रीमद्रामपाणिवादविरचिते राघवीये महाकाव्ये
अष्टमः सर्गः ॥

अथ नवमः सर्गः ।

ततो दवाग्निक्षपितादरण्याद् व्याघ्रीव निर्गत्य महामहीध्रम् ।
विनश्यतः शूर्पणखा स्वयूथाल्लङ्काधिनाथं शरणं प्रपेदे ॥ १ ॥

रक्षःसभे नैकरुचां मणीनां प्रभाभिरुद्द्योतितशक्रचापम् ।
सिंहासनं सिंहमिवाद्रिशृङ्गमारोहितं प्रैक्षत राक्षसेन्द्रम् ॥ २ ॥

ततः प्रहस्तप्रमुखैरमात्यैरुपासितोऽन्यैरपि सैन्यपालैः ।
कवीश्वराणां कविचोदितानां वृन्दैरुपश्लोकितदोष्प्रतापः ॥ ३ ॥

चरास्यसञ्चारितचाटुवाचामाचारपत्राणि हरित्पतीनाम् ।
प्रवाचितान्यप्यवगत्य मानी मनागनाकर्णितकेन तिष्ठन् ॥ ४ ॥

दूराऩतस्कन्धधृतोपदार्थपदार्थमार्थानपि देवदूतान् ।
द्वारे निरुध्यावसरप्रतीक्षैर्दौवारिकैरर्थितदृष्टिपातः ॥ ५ ॥

कराञ्चलप्रेङ्खितचन्द्रहासप्रतिस्फुरद्वक्त्रपरम्परत्वात् ।
छिन्नप्ररूढानि भविष्यदाजौ सज्जीकृतानीव शिरांसि बिभ्रत् ॥

प्रतिक्षणं प्रौढमदाट्टहासविसृमरदंष्ट्रेन्दुकलामयूखैः ।
समन्ततः सान्द्रभयावधूतनिशाचरव्राननिशान्धकारः ॥ ७ ॥

गतायुषा केन कृतासि विश्रा निग्राहिता शूर्पणखे! मया कः ।
इति प्रवृद्धप्रतिघः स पृच्छंस्तया रुदत्या जगदे दशास्यः ॥ ८ ॥

मुनिः पुरान्तर्ज्वलदौर्ववह्निमम्भोधिमाचम्यदिति प्रतीहि।
यदद्य युष्मद्भुजपालितोऽयं भग्नो जनो रावण! मर्त्यकीटात् ॥ ९ ॥
तथाहि रामो रघुराजसूनुः सहानुजस्तिष्ठति दण्डकायाम्।
येन प्रतापोद्भटसौविदल्ला बन्दीक्रियन्ते तव कीर्त्तिदाराः ॥ १० ॥
स मन्मथः किन्तु पुरां निहन्तुर्नेत्रानलप्लोषदशानभिज्ञः।
विधुः स्वयं किन्तु विधुन्तुदास्यरन्ध्रान्धकूपान्तरतापनिष्णुः ॥ ११ ॥
धनुष्मतामग्रसरः स एव प्रतापभाजां प्रथमः स एव।
किमन्यदन्यानपहाय सर्वे तमेव पर्याव्रणते गुणौघाः ॥ १२ ॥
तदङ्गसौन्दर्यमुदेष्यदुच्चैरुदारमात्मापजयाय मत्वा।
शङ्के स्मरः शङ्करनेत्रवह्नौ वपुः स्वकीयं जुहवाम्बभूव ॥ १३ ॥
रतिस्तु पत्युर्विपदा विदूना तपस्तदुग्रं ध्रुवमाततान।
येनान्यजन्मन्यपि रामनाम्नस्तस्यैव सीतेति बभूव दाराः ॥ १४ ॥
तस्यास्तु कः स्तोतुमहो महत्या वपुःश्रियः स्फीतिमतीन्दिरायाः।
पृथक् पृथक् स्तुत्यतया स्थितानां समुच्चयः सा हि वधूगुणानाम् ॥ १५ ॥
सुधांशुनीलोत्पलविद्रुमाणां नताम्बुदाम्भोजमृणालिकानाम्।
रम्भामणीकुम्भशिरीषदाम्नां तस्यास्तनुः सारमयाहृतिः सा ॥ १६ ॥
नैल्येन च स्निग्धतया च धत्तामिन्द्रोपलस्तत्कचभारशोभाम्।
इदं कुतो विन्दतु नन्दितालि नैसर्गिकं सौरभमेतदीयम् ॥ १७ ॥
आरालनीलालककालिकालीकालीकृताग्रस्य ललाटनाम्नः।
अर्धस्य चन्द्रस्य तमालपत्रं तस्याः कलङ्कार्धरुचिं बिभर्ति ॥ १८ ॥
भ्रुवोर्युगं किञ्चन कुञ्चिताग्रं वदन्ति तस्या मदनस्य चापौ।
द्विचापता तस्य किलोपपन्ना किमिक्षुचापो नहि पुष्पचापः ॥ १९ ॥
विशालनीलाम्बुजपत्रशोभे विलोचने हन्त विदेहजायाः।
तवास्यचन्द्रेष्वपि सत्सु राजन्नेकास्यकृच्छ्रे मनुजस्य लग्ने ॥ २० ॥
सुवर्णकर्णाभरणोत्थितानां मिषेण नीलाश्मरुचिच्छटानाम्।
तस्याः कपोलौ मृगनाभिपङ्कपत्रावलीचित्रतरौ चकास्तः ॥ २१ ॥

१. 'स्ताघ्यन' ख° पा°

स्मितार्धभिन्नोष्ठपुटप्रसूतैः सन्ध्यानुलिप्तैरिव चन्द्रपादैः ।
दन्तांशुभिः प्रांशुभिरावनेयी विलोभयत्यद्य परं चकोरान् ॥ २२ ॥

वीतप्रतिद्वन्द्वितया तदीयौ कुचौ मिथः स्पर्धितुमारभेते ।
गुरुत्वयोरुन्नतयोस्तयोरप्यतीव सङ्घर्षगतिः किमेतत् ॥ २३ ॥

नीलाङ्गुलीयोपलभृङ्गसङ्गमुग्धाङ्गुलीकोरककारुमूर्तेः ।
तत्पाणिनालाभिनवप्रवालात् तरुप्रवाला न भिदामयन्ते ॥ २४ ॥

नितान्तपीनो जघनस्थलस्य स्थूलस्य चास्याः स्तनमण्डलस्य ।
एकोऽपि पूर्वोत्तरयोः कृशीयानन्तादिवद्भावमुपैति मध्यः ॥ २५ ॥

रम्भां बलात्कर्तुमुपक्रमो मे पुरा वृथाभूदिति मा विषीद ।
इमां तु रम्भाधिकमां कुमार्यामुरुद्वयीमार्य ! लभस्व तस्याः ॥ २६ ॥

प्रवालयोरेकतरं तरुण्यास्तस्याः पदद्वन्द्वतुलामुपैतु ।
अन्यत्तु यद्यप्यरुणं तथापि च्युतं ततो मार्दवमात्रभङ्गात् ॥ २७ ॥

अलं गिरा देव ! किमप्सरोभिः किमत्र विद्याधरसुन्दरीभिः ।
इयं तु लोकत्रयरत्नभूता लोकैकवीरस्य तव प्रियास्तु ॥ २८ ॥

त्वदर्थमेनामपहर्तुकामा रामानुजेनाशु विरूपिताहम् ।
मूर्तिः स्वर्वागिव सुधां जिघृक्षोरिन्द्रानुजेनेव पुरा सुरारेः ॥ २९ ॥

पुनर्जनस्थानचराः खराद्याः परोपमर्दावभिषेणयन्तः ।
तथा भवन्ति स्म भवद्बलाढ्या यथा कथाशेषतया स्थिताः स्युः
[॥ ३० ॥

इतीदमाकर्णयतोऽस्य चित्ते त्रपाभयक्रोधमयान् विकारान् ।
बलाद् विजिग्ये दशकन्धरस्य स्त्रीशब्दनिष्ठो बलवान् मनोभूः ॥ ३१ ॥

भृशं निशश्वास विजृम्भमाणो मुहुर्व्यधूनोन्मुखचक्रवालम् ।
दध्यौ च निध्याय विदेहपुत्रीं प्रत्यक्षवच्चेतसि पङ्क्तिकण्ठः ॥ ३२ ॥

अथात्मनश्चित्तविकारमुच्चैः स्वस्मै स्फुरच्चिह्नमपह्नुवानः ।
स चन्द्रहासे विहिताट्टहासं निधाय दृष्टीरिदमाचचक्षे ॥ ३३ ॥

मृगादिवाधूतसटो मृगारिस्तृणादिवाशान्तधगन्तवह्निः ।
मनुष्यडिम्भात् परिभूतिमाप्तः किं किं स लङ्कापरमेश्वरोऽपि ॥ ३४ ॥

मन्ये मनुष्याधम ! किं त्वमाजौ जेतारमिन्द्रस्य विजेष्यसेऽहम् ।
महोतरां हास्यतमोऽसि भीतिमध्यापयेन् त्वां मम चन्द्रहासः ॥ ३५ ॥

ज्ञातोऽसि यस्त्वं जहि सुन्दपत्नीं सुबाहुमप्यर्दय दुर्दमस्त्वम् ।
अरे ! विराधं निगृहाण बाणैरिति त्वमस्मासु कृतापकारः ॥ ३६ ॥

स्वसुर्निकारः खरदूषणादेर्मद्भृत्यवर्गस्य वधश्च वह्निः ।
अह्नाय ते धक्ष्यति कक्षदाहं मनोः प्रभूतं मनुजस्य वंशम् ॥ ३७ ॥

इति ब्रुवन्नुत्कटसिंहनादः सिंहासनादुत्थितवान् दशास्यः ।
धुतासियष्टिस्फुरदग्निविद्युद्द्योतमानो घनवन्महाद्रेः ॥ ३८ ॥

चिरं विमृश्याधिगताभ्युपायः सीतापहारं प्रति संप्रतीतः ।
सूतोपनीतेन रथेन गच्छन्नवाप मारीचतपोवनं सः ॥ ३९ ॥

रामास्त्रभीतेन जटाधरेण निरस्तहिंसादिकुलव्रतेन ।
विषोज्झितेनेव भुजङ्गमेन तेनोपजुष्टः स जगाद धृष्टम् ॥ ४० ॥

नमोऽस्तु ते मातुल ! न श्रुतं ते रामस्य तत् कर्म महानुजस्य ।
वयं त्वदः स्मर्तुमपि प्रकामं त्रपामहे धिक् किमुताभिधातुम् ॥ ४१ ॥

वदामि कार्यादथवा तवेति हस्ते गृहीत्वाथ स ताटकेयम् ।
स्वसुर्विपत्तिं स्वचिकीर्षितं च कर्णे लगित्वा कथयांबभूव ॥ ४२ ॥

निशम्य तं निर्भरभीतिकम्पप्रमोहसंभ्रान्तमना मुहूर्तम् ।
तूष्णींस्थितः सुन्दसुतोऽथ मन्दं निवर्तयिष्यन्नपथस्तमूचे ॥ ४३ ॥

किमात्थ नक्तंचरचक्रवर्तिन् ! बिभेमि धीरोऽप्यहमिक्षुचापात् ।
यतो मया पङ्क्तिरथात्मजस्य पत्नीमुपाहर्तुमुपाक्रमीति ॥ ४४ ॥

रामादिदानीं दयितापहारे भेतुं भवानर्हति गर्हणीये ।
अहो मनस्ते विपरीतमास्ते माराद् बिभेतीति विभो ! किमेतत् ॥ ४५ ॥

कुले विधातुर्विमले प्रसूतिर्मतिस्तु [illegible] ।
भावानुबन्धो हरिणाङ्कमौलौ परस्त्रियामुत्सुकता कुतस्ते ॥ ४६ ॥

स्थिरा तिरश्चामपि पश्य राजन्नधर्मतो भीः किमुतास्मदादेः ।
कोकाः सशोका अपि नान्यदास्था नक्तं वियुक्ता निजवल्लभाभिः॥४७॥

---

१. 'धिप' ख. पाठः

जगत्त्रयीजित्वरदोःसहायो न वज्रपाणेरपि यो बिभेति ।
कथं नु स त्रस्यतु पुष्पचापादहो महन्ते परिहासदाक्ष्यम् ॥ ४८ ॥

अमित्रदन्तावलकुन्तनोत्कः स मन्ययेषा हरिरेव रामः ।
कथं स्वदंष्ट्रामिव कृष्यमाणां प्रियामुपेक्षेत पुरः परेण ॥ ४९ ॥

इतो निवर्त्तस्व भजस्व लङ्कां लङ्कापते ! कापथगस्तु मा भूः ।
अभीष्टमप्यर्थमुदर्कदुःखं विज्ञाय विज्ञा हि परित्यजन्ति ॥ ५० ॥

त्राता स्वयं कौशिकत्रमतन्त्रोः सुबाहुबाहूरगवैनतेयः ।
न्यवीवृतन्मामभिचारकृत्याद् गुरुः स मे रावण ! रामबाणः ॥ ५१ ॥

इति ब्रुवाणेऽनुपसंहृतोक्तौ निशाचरे तत्र निशाचरेन्द्रः ।
रोषातिताम्राक्षतयातिरूक्षो बभाण निष्कोशितचन्द्रहासः ॥ ५२ ॥

अरे ! न धर्माध्वनि संशयालुराचार्यकार्यं ममशिश्रयं त्वाम् ।
यावन्न खड्गाहिवशामिपत्वं प्रयासि तावत् कुरु शासनं नः ॥ ५३ ॥

मायामृगीभूय मनुष्यडिम्भाद् दूरं समावर्जय तां मृगाक्षीम् ।
दर्शाद् विमुक्तामिव चन्द्रलेखामेनां मदक्ष्णां नय गोचरत्वम् ॥ ५४ ॥

स इत्थमुद्घूर्णकृपाणपाणेर्निदेशमिन्द्रद्विषतोऽनुमेने ।
परं शरीरप्रवणा हि भीतिर्निपातयत्येनसि धीमतोऽपि ॥ ५५ ॥

व्यवस्थितान्तः स न पापजातिकूपादितो भक्तिलतावलम्बः ।
पदं सदानन्दरसाभिरामं रामास्त्रनिःश्रेणिकयाधिरोढुम् ॥ ५६ ॥

स तत्क्षणं तत्र विचित्ररत्नज्योतिश्छटाविच्छुरितान्तरिक्षः ।
व्यवर्त्ततोत्तमसुवर्णवर्णः सङ्क्रीनदुर्वर्णखुरः कुरङ्गः ॥ ५७ ॥

ततस्तमालोक्य पुरः स्फुरन्तं विनिर्मिमीये च क्षणदाचरेन्द्रः ।
वियत्पयोधिप्लवनप्लवेन द्रुतं रथेनोदचलच्च लोलः ॥ ५८ ॥

अथाम्बरस्थेन च तेन दृष्टं व्यापारितैरक्षिपुटैरधस्तात् ।
पुष्पाणि चिन्वत्युटजोपकण्ठे पदे सुधामूर्त्तिरिवावनेयी ॥ ५९ ॥

स्तनद्वये द्वे चरणद्वये द्वे पाणिद्वये द्वे जघने चतस्रः ।
अथावशिष्टास्तु दशापि तस्या मुखाम्बुजे तस्य दृशो ममज्जुः ॥ ६० ॥

स कण्टकैः स्वेदजलावसिक्तैरापुङ्खमग्नाङ्गजबाणपक्षैः ।
नवाभ्रधारोत्थितकोरकाङ्कं विडम्बयामास कदम्बवृक्षम् ॥ ६१ ॥
तथोत्सुके तस्थुषि पङ्क्तिकण्ठे कुण्ठेतरैरङ्गरुचिप्रपञ्चैः ।
कल्पद्रुमीकृत्य वनद्रुमौघं मिथ्यामृगः पञ्चवटीं प्रपेदे ॥ ६२ ॥
स वल्गितैर्वल्गुविलासरम्यैरुद्ग्रीविकोच्चावचविक्रमैश्च ।
पत्युर्मुखादप्यवनेः सुताया जहार चित्तेन सहाक्षिपद्मे ॥ ६३ ॥
अथोत्सुका तेन मृगेण रामं सा चाब्रवीदेनमुपाहरेति ।
तथेति सद्यः स च सन्ननाह क्व चाप्रवृत्तिर्भवितव्यतायाः ॥ ६४ ॥

हस्ताग्रगम्यत्वमनुज्झतोऽपि यदा स तस्य ग्रहणं न लेभे ।
तदातिदूरभ्रमणावसन्नो निनाय बाणामिषतामथैनम् ॥ ६५
तद्बाणभिन्नः प्रकृतिं प्रपन्नः पपात भूमौ स च यातुधानः ।
हा लक्ष्मणेत्यार्तरवेण सीतामभूमुहच्च व्यसुतामगाच्च ॥ ६६ ॥
नैमित्तिकं चापि निमित्तनाशे नश्येदिति प्रायिक एव वादः ।
संस्थां गतस्यापि यदस्य माया भूयोऽपि भूमेस्तनयां बबाधे ॥
तथाहि पत्युर्विपदं विशङ्क्य प्रस्थापयामास च लक्ष्मणं सा ।
अथाग्रतः कृत्रिमभिक्षुवेषं विलोकयामास निशाचरेन्द्रम् ॥ ६८ ॥
तथार्घ्यपाद्यादिभिरातिथेय्या कृतः कृतातिथ्यतया कृतार्थः ।
तथ्यं निजोदन्तमुदाहरन्त्या पृष्टश्च हृष्टः स वचो बभाषे ॥ ६९ ॥
यः श्रूयते सुन्दरि! मन्दराद्रेरुद्धारकः शङ्करवासभूमेः ।
विश्रान्तविश्रान्तविशालकीर्तिः स रावणोऽहं रजनीचरेन्द्रः ॥
अनाकरोद्भूतमनर्घमुर्व्यामयोग्ययोगोपहतं यदास्ते ।
रत्नं तदिन्द्रादिभिरप्यलङ्घ्यां लङ्कापुरीं नेतुमुपागतोऽस्मि ॥ ७१ ॥
विहाय दुःखं विपिनाधिवासं विश्वाधिनाथं भज रावणं माम् ।
शच्यापि यत् प्रार्थितदुर्लभं तल्लभस्व मुग्धे! गृहिणीपदं नः ॥ ७२ ॥
बन्दीकृतानां सुरसुन्दरीणां मन्दारमालामधुवासितेषु ।
दूरावनम्रेषु शिरःसु नित्यं निधेहि वैदेहि! निजाग्रपादम् ॥ ७३ ॥

१. 'सद्वल्गि' ख. पाठः

इति वदति मदाद्दान्तचित्ते दशवदने मदनेन चाभिभूते ।
भयविवशतया भृशं चकम्पे जनकसुता कदलीव वातनुन्ना ॥
तदनु स रुदतीं विमुक्तकण्ठं रथमधिरोप्य जवेन तां नताङ्गीम् ।
प्रकृतिमुपगतो नितान्तभीमामभिवियदुत्पतितो निशाचरेन्द्रः ॥
तमथ मलयशैलरन्ध्रनीडो निशमितपङ्क्तिरथस्नुषाविलापः ।
अरुणदरुणसूनुरभ्रमार्गे विततपतत्रपुटस्फुटो जटायुः ॥ ७६ ॥
गरुदनिलविलोलिताम्बुराशिर्गरुडकुलप्रभवः स गृध्रराजः ।
तुहिनगिरिरिवोच्चकैरभासीदनधिगतक्षतिपक्षनिर्महेन्द्रात् ॥ ७७ ॥
निर्ऋतिकुलकलङ्क! तिष्ठ तिष्ठ क पुनरिमामपहृत्य गच्छसि त्वम् ।
दशरथसुहृदस्मि पक्षिराजस्तव मदखण्डनपण्डितो जटायुः ॥ ७८ ॥
शतमखशतकोटिपाटनोऽपि स्थिरसुरवारणकुम्भदारणोऽपि ।
मम पुनरतिचण्डतुण्डलीढस्त्रुटनमुपैष्यति ते स चन्द्रहासः ॥ ७९ ॥
अहह बहु विकत्थसे किमित्थं विहगकुलाधम! कस्त्वमस्मदग्रे ।
अपि दशवदने विपक्षभावं वहसि यदेधि ततश्चिरं विपक्षः ॥ ८० ॥

इति परुषगिरौ परस्परं तौ
पथि मरुतां पतगेन्द्रराक्षसेन्द्रौ ।
नखमुखविशिखासिभिः प्रहृत्य
भ्रमदमरं समरं प्रचक्रमाते ॥ ८१ ॥

अक्षान्तपक्षपवनक्षुभिताभ्रसिन्धौ
शस्त्रास्त्ररुद्धसुरवर्त्मनि संप्रहारे ।
रक्षोधिनाथरथकार्मुकबाणतूणी-
श्चिच्छेद पक्षिपतिरच्छिदुरप्रभावः ॥ ८२ ॥

रोषभारपरुषो दशानन-
स्तापितस्य समरेण भूयसा ।
पक्षिणः प्रवयसो निकृत्तवान्
पक्षमूलमथ दक्षिणं क्षणात् ॥ ८३ ॥

---

१. 'गृध्र भ्र' ख. पाठः.

सीतानुशिष्टरघुवीरमुखारविन्द-
सन्दर्शनावधिकजीवितधारणेऽस्मिन् ।
पत्रीश्वरे पतति सत्वरलङ्घिताब्धि-
र्लङ्कामविक्षदथ राक्षसचक्रवर्ती ॥ ८४ ॥

अशोकवनिकाभुवं दशमुखेन नीता सती
वृता निशिचरीगणैर्बहलधूमधूम्रप्रभैः ।
भृशं विरहशोषिता निकटवर्तिधूमग्रहां
कलाममृतदीधितेरनुजहार सा जानकी ॥ ८५ ॥

इति श्रीरामपाणिवादविरचिते राघवीये महाकाव्ये
नवमः सर्गः ॥

अथ दशमः सर्गः ।

रामस्तावत् ताटकेयं निहत्य प्रत्यावृत्तश्चेतसा कातरेण ।
मध्येमार्गं मार्गितात्मप्रवृत्तिं लज्जानम्रं लक्ष्मणं वीक्षते स्म ॥ १ ॥

पृष्टोदन्ते शंसति स्त्रीस्वभावादुक्तं यत्तत् सीतया वीतशङ्कम् ।
तत् तत् प्रत्याख्यायकं स्वस्य तस्मिन् मूर्छामार्छद्राघवोऽमोघधैर्यः ॥

गोदावर्या वातपोतोपनीतैः शीतैरम्भोजन्मधूलीपरीतैः ।
कल्लोलोत्थैः शीकरैस्तत्प्रमोहः शान्तिं निन्ये वृद्धये नूनमाधेः ॥ ३ ॥

गत्वा तत्र ज्योत्स्नयेव त्रियामामुत्सर्पन्त्या ज्वालयेवाग्निवेदीम् ।
हासोल्लासेनाब्जिनीमालुलोके सीतादेव्या वर्जितां पर्णशालाम् ॥ ४ ॥

हा हा देवि! क्व प्रयातासि रामं हित्वा पिण्डं भौतिकं चेतनेव ।
को वा कोपः सापराधो न रामो मोहादित्थं तेन सास्रं विलेपे ॥ ५ ॥

पुष्टश्रीकं पूर्णचन्द्राभिरामं विस्तीर्णाक्षं विस्फुरन्मन्दहासम् ।
नेत्रानन्दं कुत्र ते वक्त्रमित्थं शोचं शोचं सोऽपतन्नष्टसंज्ञः ॥ ६ ॥

आर्य! स्थैर्यं प्राप्नुहि त्वद्विधाश्चेदेवं नाम क्लीबतामाश्रयन्ते ।
धैर्यादीनां कोऽवकाशो गुणानामित्याश्वासं लम्भितो लक्ष्मणेन ॥ ७ ॥

कालक्षेपो नोचितस्तावदार्यामन्विच्छावः सर्वतः पर्वतेऽस्मिन् ।
स्वेच्छा कोपात् क्वापि तिष्ठन्निलीना देवीत्येवं तद्वचः सोऽनुमेने॥८॥

तीरे तीरे वापिकानां नदीनां मूले मूले भूरुहां वीरुधां च
सानौ सानौ सानुजः पर्वतानां भूयो भूयः सोऽथ तामन्विन्येष॥९॥

तत्रापश्यत् क्वापि विक्षुण्णपक्षं रक्तोद्गारप्लाविनोत्तुङ्गगात्रम् ।
सन्ध्याम्भोदश्लिष्टविन्ध्याद्रिकल्पं पक्षिश्रेष्ठं भूमिपृष्ठे लुठन्तम् ॥ १० ॥

गत्वोपान्तं कस्त्वमित्थं गतो वा कस्मादित्थं रामभद्रेण पृष्टः ।
वृत्तं वृत्तं वर्णयञ्जीर्णगात्रं तत्याजास्मिन्नक्षि निक्षिप्य पक्षी ॥ ११ ॥

तद्गात्रं द्रागग्निसात्कृत्य तस्मै दत्त्वा भक्त्या सोऽपि नैवापपम्पः ।
चक्रे पित्र्यं सौहृदं तत्र शुद्धं सत्पुत्रत्वं नाम कामं प्रदुग्धे ॥ १२ ॥

भ्रात्रा सत्रा लङ्घिताध्वा ततोऽग्रे वीक्षाञ्चक्रे विश्वबन्धुः कबन्धम्
आस्यश्वभ्रं बिभ्रतः कुक्षिभागे वृत्तिर्यस्य प्राणिभिः पाणिलग्नैः ॥१३॥

तस्याजस्रद्रोहिणो देहभाजां बाहुद्वारेकाश्चिच्छिदे राघवेण ।
अन्यः सद्यो लक्ष्मणेनाप्यताक्षि प्रक्षीणांहास्तावदेवं जगौ सः ॥ १४ ॥

दिव्येष्वेकोऽहं दनुर्नाम पूर्वं दुर्व्यापाराद् राक्षसत्वं प्रपन्नः ।
कावन्ध्यं च प्रापितो वज्रिणाथो रामे दैवं ह्यापदः सानुबन्धाः ॥ १५ ॥

यात्त्वादेशस्यास्य मे यः प्रयोक्ता सोऽयं प्रीतस्तापसो मामवादीत् ।
रामो यावद् भूमिरन्ध्रं नयेत् त्वां तावत् सत्यापत्तिलाभस्तवेति ॥ १६ ॥

त्वत्सम्पर्कस्तर्कितोऽस्माभिरर्को यस्यावाप्तेरस्मदज्ञानरात्रिः ।
व्युष्टा दिष्ट्या राम ! सत्यं यदाहुः सत्सम्बन्धो बन्धमोक्षस्य हेतुः ॥१७॥

भूमिश्वभ्रे तत् त्वमस्मत्कबन्धं निक्षिप्यादः पांसुभिः पूरयेति ।
आपन्नेन प्रार्थितस्तेन रामः सर्वं तत् स यद्धितं तच्चकार ॥ १८ ॥

विद्युत्पिङ्गैरङ्गकान्तिप्रवाहैरुत्पन्योर्चैर्दिव्यदीव्यत् स दिव्यः ।
गव्यैर्वाक्यैरव्यवच्छिन्नसारैः स्तावं स्तावं तावदूचे च रामम् ॥ १९ ॥

वारिक्रीडासक्तमातङ्गयोषिद्भूषागुञ्जापिञ्जरीभूतवीचिः ।
अत्रादूरे भाति पम्पाभिधाना वापी कापि भ्रामदम्भोजराजिः ॥ २० ॥

तस्याः पारे दूरतुङ्गैः शिरोभिर्व्योमोल्लङ्घी सानुमानृश्यमूकः ।
तस्मिन्नास्ते पूर्वजेनाभिभूतः सुग्रीवाख्यो वानरो भानुसूनुः ॥ २१ ॥
बालक्रीडाभग्नलङ्केन्द्रदर्पो वाली चैतत्पूर्वजः शौर्यशाली ।
हृत्वा दारान् दूरमेनं निरास्थद् वीर्यायत्तो हीष्टभोगास्तिरश्चाम् ॥ २२ ॥
सुग्रीवं तं विच्युतं यौवराज्याद् द्वित्रैर्युक्तं वानरैरात्मगृह्यैः ।
कृच्छ्रादस्मादुद्धर स्वार्थसिद्धैः सोष्मा स स्यान्मण्डलस्थो यथार्कः ॥२३॥
यद्वा युष्मत्सन्निधानाज्जडोऽपि प्रत्युत्पन्नप्रौढशक्तिर्ननु स्यात् ।
अश्मेवाह्नां पत्युरंशुप्रसङ्गादित्युक्त्वा स व्योमचारी तिरोभूत् ॥ २४ ॥
तौ तु स्थानं प्राप्य पुण्यं शबर्यास्तत्संसृष्टामग्रहीष्टां सपर्याम् ।
दृष्ट्वा चैनां व्यस्मयेतां वपुः स्वं हव्यं कृत्वा जुह्वतीं योगवह्नौ ॥ २५ ॥
पाण्डुच्छायः स प्रियाविप्रयोगाद् बिभ्राणोऽन्तः शोकमूर्च्छाकलङ्कम् ।
पम्पां वापीं रामचन्द्रः प्रपेदे पूर्वामाशां पूर्णचन्द्रश्च भेजे ॥ २६ ॥
यत्र श्च्योतन्मुग्धमध्वाम्रलेशान्यर्धोन्मीलत्पत्रपक्ष्मावलीनि ।
आबिभ्राणाः कुड्मलाक्षीणि मन्दं निद्रामुद्रां तत्यजुः कैरविण्यः ॥२७॥
अम्भोजिन्या दत्तपत्रावलेषु क्षिप्ताः सायं कोशगुल्मेषु भृङ्गाः ।
प्रत्याकृष्टा राजपाशाश्रयन्त्यादत्युन्मिश्रैर्यत्र कल्हारगन्धैः ॥ २८ ॥
यत्र क्षीबैश्चन्द्रिकाशीधुपानाद्दारक्तालैस्तारघूत्कारकण्ठैः ।
स्त्रीभिः सार्धं नीरवानीरकुञ्जेष्वत्यारम्भि स्वैरलीला चकोरैः ॥ २९ ॥
बिन्दुस्यन्दैरिन्दुकान्तस्थलीनां सम्भिन्नत्वादम्भसां किन्नु वृद्धिः ।
यद्वा कोकाशोकबाष्पादभारैरित्यूहीचिः शङ्किता यत्र पम्पा ॥ ३० ॥
मध्येकृत्य स्मारनाराचधारामन्तर्जाड्यं कामिनां यो विधत्ते ।
स व्याधुन्वन्नुत्पलानां रजांसि प्रौढामोदो यत्र वाति स्म वातः ॥ ३१ ॥
तस्मिन् काले विप्रयोगव्यथाभिर्दूराक्रान्तः क्लान्तसर्वेन्द्रियः सन् ।
भ्रात्रा स्वाङ्के धारितो लब्धमोहः संज्ञां किञ्चित् प्राप्य रामो व्यलापीत्
[॥ ३२ ॥
हा वैदेहि ! प्रेक्षणीयत्वमिन्दोस्तत्पादानां तापनिर्वापितां च ।
शीतस्पर्शप्रेष्ठतां चानिलानां हृत्वा देवि ! क्व त्वमन्तर्गतासि ॥ ३३ ॥

उत्प्रेक्षेऽहं वत्स! सम्भ्रान्तमीने हीनच्छायं वारि बिम्बं यदिन्दोः ।
तत्सङ्काशं भीतिलोलाक्षितारं दृष्टे रक्षस्याननं मत्प्रियायाः ॥ ३४ ॥
सीतावक्त्रादस्य येनापकर्षस्तं व्यामोहादङ्कपङ्कं प्रमार्ष्टुम् ।
मज्जत्यम्भस्येष दोषाकरोऽस्मिन् नक्तं नक्तं नायमस्यानुबिम्बः ॥३५॥
दर्शे दर्शे चन्द्रमाश्चण्डरश्मेरन्तेवासी दाहविद्यामधीते ।
अभ्यावृत्तिस्त्वत्र बुद्धिप्रमोषान्मन्ये सोऽपि स्यादनध्यायपाठात् ॥ ३६॥
तन्मे देवि! त्वन्मुखं चिन्त्यमानं धत्ते तापं हा कुतः शीतशीलम् ।
यद्वा युक्तं चन्द्रबिम्बे सतापे तस्यापि स्यात् तद्गुणस्तत्सनाभेः ॥ ३७ ॥
कर्णं देहि श्रूयते वत्स वत्स! प्रेयस्या मे मञ्जुमञ्जीरनादः ।
कञ्चित् कालं क्वापि कोपान्निलीय प्राप्ता मन्ये मानिनी सानुतापा ॥
अन्यस्त्रीणां सङ्कथामप्यकुर्वन्नुर्वीपुत्र्याः साऽपराधः कथं स्याम् ।
उत्प्रेक्ष्याथ प्रेयसि प्रायशोऽभूरागो रागादाशु कुप्यन्ति नार्यः ॥ ३९ ॥
इत्युत्थाय प्रस्थितं तं प्रणम्य प्रोचे वाचं लक्ष्मणः सास्रकण्ठः ।
नायं देव्या आर्य! मञ्जीरनादस्तत्संवादी हंसनादः किलायम् ॥ ४० ॥
नीता सेयं रावणेनेति गृध्रात् किं नाश्रौष्व श्रोत्रशल्यं ह्युदन्तम् ।
युद्धे हत्वा तं दुराशं नराशं प्रत्यानेतुं तद् यतिष्यावहे ताम् ॥ ४१ ॥
स्वस्यैवास्याज्जाग्रतः कृष्यमाणां मृष्येतापि क्वापि दंष्ट्रां मृगेन्द्रः ।
अन्येन स्वां योषितं स्पृश्यमानां को वा लोके सोढुमीष्टे मनस्वी ॥ ४२ ॥
इत्थं तस्मिन्नुषि क्रोधवातव्याधूतोन्मादाम्बुवाहानुषङ्गः ।
सीताजानेस्तावदुत्साहसूर्यः स्वान्तव्योमन्युच्चकैरुच्चकाशे ॥ ४३ ॥
तीर्त्वा पम्पामात्तकोदण्डबाणौ मूर्तौ साक्षाद्धनुर्वेदाविवोभौ ।
सावष्टम्भैर्ऋश्यमूकस्य सानौ पादन्यासैश्चेरतू राघवौ तौ ॥ ४४ ॥
येनाधीता भास्वतः शब्दविद्या यस्मादर्वाक् सर्वगीर्वाणसारः ।
सोऽयं वीरस्तत्र ताभ्यां पुरस्तादीक्षामासे भिक्षुवेषो हनूमान् ॥ ४५ ॥
क्षोणीपृष्ठे तत्पदान्यर्पितानि आजद्राजीवारिशङ्खाङ्कितानि ।
दृष्ट्वा तुष्टेनात्मनोद्बुद्धतत्त्वो गत्वोपान्तं मारुतिस्तौ ववन्दे ॥ ४६ ॥

---

१. 'नाम यस्या', २. 'कि' ख. पाठ..

सूर्याचन्द्रौ किं युवामुन्नतेच्छाविन्द्राविष्णू किन्नु गोत्रावतीर्णौ ।
इत्थं तेन प्राश्रितेनानुयुक्तावब्रूतां तावात्मवृत्तान्तमस्मै ॥ ४७ ॥

स प्रोवाच स्वं वपुर्दर्शयित्वा सुप्रातोऽयं वानरो मे नृसिंहौ ! ।
अन्वेष्टव्यौ योगिनामप्यनन्तावक्षणा धेयौ यस्य जातौ भवन्तौ ॥ ४८ ॥

सुग्रीवश्च भ्रातृनिष्कासितस्त्वादेतावन्तं कालमापन्निमग्नः ।
अद्य श्वो वा प्राप्तराज्यः स मन्ये दीनोद्धारो वंशधर्मो यतो वाम् ॥

सानावद्रेः सञ्चरन्तौ भवन्तौ दृष्ट्वा शत्रोः शङ्कमानोऽपसर्पौ ।
त्रासादेष प्रेषिषन्मां विवेक्तुं क्व व्याक्षेपो वस्तुतत्त्वज्ञता क्व ॥ ५० ॥

जातो वातादञ्जनायां जनोऽयं भृत्यः सत्यं वानरो भानुसूनोः ।
ज्ञातः कश्चिन्नाम नाम्ना हनूमान् द्रष्टव्योऽसौ दासदृष्ट्या
[भवद्भ्याम् ॥ ५१ ॥

इत्याख्याय स्थेयसीभक्तिमेनं भूयो भूयः पादमूले पतन्तम् ।
हस्तग्राहं तावदुत्थाप्य रामो लक्ष्मीधाम्ना वक्षसा पर्यलब्ध ॥ ५२ ॥

अङ्गादङ्गदन्तरेवाप्रमान्तं रोमोच्छ्वासच्छद्मना निष्पतन्तम् ।
आबिभ्राणो मारुतिः प्रीतिभारं दूरानम्रः किञ्चिदाह स्म भूयः ॥

अस्मिन् शैले वालिनो न क्रमेते पादावादौ यन्मतङ्गस्य शापात् ।
तस्मादास्ते नास्तिभीरत्र मन्त्रिमैत्रीमिच्छन्नापदुद्धारधीरैः ॥ ५४ ॥

त्रासादेनं त्रातुकामौ भवन्तौ मन्ये वीरौ माननीयानुभावौ ।
इष्टावाप्तिप्रीतिफुल्लार्थिवक्त्रप्रेक्षातोऽन्यः को हि दातुर्विनोदः ॥ ५५ ॥

दीने दीने भूरिकारुण्यभाजो नापेक्षन्ते निष्क्रयं सत्क्रियासु ।
तेभ्यः किं वा लिप्सवश्चातकानामार्तिं लुम्पन्त्यम्बुदाः स्वाम्बुदानैः ॥

येनापि स्यादात्मशोभाविलोपः सोऽपि त्याज्यो धीमता नाश्रयार्थी ।
यत्सम्बन्धादात्मनोऽभूत् कलङ्को नोज्झत्यद्याप्येनमेणं यदिन्दुः ॥ ५७ ॥

इत्थंवादी राघवेणाभ्यधायि प्रीतिस्निग्धं वीक्षमाणेन वीरः ।
बाणोऽयं मे पाणिना बद्धमल्यः सुग्रीवस्य क्षेमकारो हनूमन् !
[॥ ५८ ॥

अस्मद्वंशस्यादिभूतो विवस्वानस्याप्यासीज्जन्महेतुर्यदासौ ।
सख्यं नाभूदावयोः किं तदैव प्रेम्णः कः स्यादास्पदं भ्रातुरन्यः ॥ ५९ ॥

तद् गच्छामस्तत्र यत्रायमित्थं दत्तानुज्ञं सानुजं रामभद्रम् ।
अंसद्वन्द्वे बिभ्रदभ्राणि भिन्दन्नध्यारुक्षन्माल्यवन्तं हनूमान् ॥ ६० ॥

सुग्रीवस्तं बाणकोदण्डपाणिं दृष्ट्वा हृष्टो विष्टपानामधीशम् ।
वायोः पुत्रादस्य तत्त्वं विदित्वा चक्रे साष्टाङ्गोपयोगं प्रणामम् ॥ ६१ ॥

उत्थाप्यैनं भद्र ! भद्रं तव स्तादस्तारातिरस्तु साम्राज्यलाभः ।
इत्याशीर्भिर्वर्धयामास रामः सोमो यद्वत् कान्तिभिः सिन्धुराजम् ॥ ६२ ॥

तत्राजय्यं सङ्गतं तेनतुस्तौ साक्षिण्यग्नावेधमाने पुरस्तात् ।
अर्द्धराज्यं राज्यमाहृत्य दातुं प्रत्यज्ञासीदेककोऽन्यस्तु सीताम् ॥ ७३ ॥

अत्रैकस्मिन् भानवे राघवेण व्यातन्वाने साकपेयेन सख्यम् ।
अन्यस्तावद् वालिना रावणेन द्वाभ्यामैच्छन्मत्सरेणैव सन्धाम् ॥ ६४ ॥

देव्या रक्षोनीतया सीतयास्मानुद्दिश्य प्रागुज्झितानि ह्यमूनि ।
इत्थं तस्मै दर्शयामास तस्याः सर्वाङ्गीणान्यर्कजो भूषणानि ॥ ६५ ॥

आदायामून्यादरादीक्षमाणः प्रत्युद्दीप्तस्फीतविश्लेषखेदः ।
हा देवीति व्याहृतार्धोक्तिरस्रैरापूर्णाक्षो मोमुहीति स्म रामः ॥ ६६ ॥

सिक्त्वा सिक्त्वा शीकरैर्निर्झरिण्याः सान्द्रस्निग्धैः पल्लवैर्वीज्यमानः ।
सुग्रीवेण प्राप्तसंज्ञः स चक्रे वाग्भिर्नीतिश्चाञ्जनेयेन धैर्यम् ॥ ६७ ॥

ज्यानिर्घोषैरद्रिरन्ध्रान्तरालस्फुटोदीर्णैर्घूर्णितार्णोधियादाः ।
सुग्रीवाद्यैः पञ्चभिरन्वितः स्वैः किष्किन्धां प्रत्यार्तबन्धुः प्रतस्थे ॥ ६८ ॥

मध्येमार्गाद् दुन्दुभेरस्थिकूटं पादाङ्गुष्ठेनाक्षिपन्नद्रिपारम् ।
छिन्दन्नेकेनेषुणा सप्त[1] सालानश्रद्धत्त्वं तापनेः सोऽपनिन्ये ॥ ६९ ॥

१ [illegible] पाठ.

सुग्रीवोऽथ प्राप्य तस्याभ्यनुज्ञामाह्वास्तोर्वैरप्रजं विग्रहाय ।
सैव प्रेष्ये दृश्यते प्रेषितुर्या शक्तिः स्तभ्येऽप्यश्मनीवोष्णरश्मेः ॥ ७० ॥

कस्कोऽयं भो ! हन्त कल्पान्तवह्नावह्नाय स्वं भस्मसात्कर्तुमेति ।
उच्चैरित्थं व्याहरन्नाहवाय प्रत्यागच्छद् विक्रमी शक्रसूनुः ॥ ७१ ॥

रे सुग्रीव ! स्फारदिग्वारणालीकेलीशैलानेत्य नृत्यन्ति ये ये ।
ते ते भीतिभ्रान्तभूतप्रणूताः किं ते जाल्म ! प्रस्मृता मत्प्रतापाः ॥

आर्यस्त्वं नः सत्यमत्यन्तवैरादारम्भस्ते हन्त सर्वोऽप्यनार्यः ।
न्यक्कारोऽयं दुःसहस्तं कियन्तं कालं बालिन् ! बालवत् सा·
[सहीमि ॥ ७३ ॥

किं नास्माकं सन्ति दन्ता नखाश्च प्रायस्तिर्यक्सम्भवाः शस्त्रिणो यैः ।
धिक् तं मूढं साधनेऽप्यप्रहीणे तुल्यस्थेम्नो यः परस्माद् बिभेति ॥

इत्यन्योन्यक्षेपिणोर्द्वन्द्वयुद्धं तत्रोदासीद् बालिसुग्रीवयोस्तत् ।
येनाधूता वेल्लदुल्लो(कल्ल)कूटप्रौढाटोपग्रस्तमुद्राः समुद्राः ॥ ७५ ॥

नम्रोन्नम्रक्षोणिभागातिभारत्रुट्यत्पृष्ठाष्ठीलकूर्माधिराजे ।
मुष्टीमुष्टिप्रक्रमोत्पिष्टसिन्धौ दन्तादन्तिप्रायभूयःप्रहारे ॥ ७६ ॥

दूरोद्यच्छत्पुच्छविच्छिन्नगर्भादभ्रान्मुक्तैरम्बुभिः पूरिताशे ।
युद्धे तस्मिन्नुद्धतादिन्द्रसूनोः सुग्रीवेण द्राक् पराजीयते स्म ॥ ७७ ॥

भीतो धावन्नस्रदिग्धाखिलाङ्गो रामं प्राप्य प्राह हा निर्जितोऽस्मि ।
रामश्चैनं मा भवानत्र भैषीत् तस्य क्षिप्रं निग्रहण्मीत्यवोचत् ॥ ७८ ॥

द्वयोर्भिदां विविदिषुणा रणे तयोः सरूपयोर्वनलतया सपुष्पया ।
गलान्तरे रघुतनयेन जग्रथे जयश्रियो वरवरणस्रजेव सः ॥ ७९ ॥

पुनरपि समराङ्गणं प्रपद्य स्फुटरवमाह्वयमानमर्कसूनुम् ।
सशपथमथ तारया निरुद्धोऽप्यतिरभसादभिजग्मिवान् कपीन्द्रः ॥

प्लवङ्गप्रवीरावसङ्ग्रामयेतामभङ्गाभिमानप्रसङ्गातिघोरम् ।
नदन्तौ गभीरं मदं तौ वहन्तौ बृहन्ताविवाशान्तदन्तावलौ द्वौ ॥

तरुमूलनिलीनमूर्तिरुग्रं तरसा दाशरथिर्मुमोच बाणम् ।
निपपात स तेन भिन्नवक्षा हतपक्षाचलसन्निभश्च वाली ॥ ८२ ॥

उत्खाय बाणमुरसो रुधिरावधौत-
नामाक्षरं तमवलोक्य गतार्थचेताः ।
सुग्रीववक्षसि निविष्टतनुर्मनस्वी
धीरं जगाद परितः स निसृष्टदृष्टिः ॥ ८३ ॥

इतस्तावद् राम! त्वमसि हिमशीतप्रकृतिरि-
त्यशेषाक्षिप्रीतेः पदमिति कलानां निधिरिति ।
सुधामूर्तेस्तुल्यो जगति विदितस्तत् कथमहो
महत् क्रौर्यं धत्से मयि निरपराधेऽपि मतिमन्! ॥ ८४ ॥

इति वदन्तमुपेत्य मृदुस्मितो
रघुपतिस्तमुवाच शुभां गिरम् ।
अनुजयोषितमाहृतवान् बलात्
त्वमसि वानर! तेन विनीयसे ॥ ८५ ॥

दण्डितो नृपतिना खलु दण्ड्यः
पातकेन रहितो दिवि दीव्येत् ।
इत्यदः कृतमिति प्रवदन्तं
वीक्ष्य राममविशद् दिवमैन्द्रिः ॥ ८६ ॥

तारायाः शुचमङ्गदस्य युवराजत्वप्रतिज्ञामृतैः
सुग्रीवस्य तु मूर्धनि प्रपतितैः शीताभिषेकाम्बुभिः ।
नीत्वा शान्तिमवाप माल्यवदगप्रस्थं कृतार्थो विभुः
सिद्धार्थो रघवस्तया खलु सतां या नाम सिद्धार्थता ॥ ८६ ॥

इति श्रीमद्रामपाणिवादविरचिते राघवीये महाकाव्ये
दशमः सर्गः ।

पूर्वार्धं समाप्तम् ।

---

१. 'त' ख. पाठः.

अथ एकादशः सर्गः।

तस्य निर्जितनिजश्रियः श्रिया निजयार्थमिव सज्जकार्मुकैः।
अस्यमाननवशीकराशुगैः प्रावृषेण्यजलदैरुदैयत ॥ १ ॥
लम्बमानजलबिन्दुमौक्तिकैस्तैरुदूढतडिदुज्ज्वलतन्तुभिः।
नृत्यतामनुगिरं कलापिनामम्बरे बत धृता वितानता ॥ २ ॥
प्रस्फुटत्कुटजपुष्पहासिनी कोरकावृतकदम्बकण्टका।
प्रोषितानुमिलितेषु तेषु भूरुल्ललास रमणेष्विवाङ्गना ॥ ३ ॥
निःश्वसन्त इव ते पुरोनिलैः स्वेदवन्त इव चोदबिन्दुभिः।
दूरदीर्घवियदन्तलङ्घनात् सश्रमा इव विरश्रमुर्गिरौ ॥ ४ ॥
आवृता सितसिलिन्ध्रमण्डलैरिन्द्रगोपशबला वसुन्धरा।
फेनिलामनुचकार वारिधेरम्बुमन्ततिमसुद्रविद्रुमाम् ॥ ५ ॥
नृत्तडिण्डिमरवः शिखण्डिषु स्मारचापनिनदो वियोगिषु।
हंससंसदि विवासहुङ्कृतिर्जृम्भते स्म गर्जितं पयोमुचाम् ॥ ६ ॥
अर्जुनाश्रयशिखण्डिविभ्रमो धार्त्तराष्ट्रशकुनिव्यथाकरः।
राघवं प्रति घनागमस्तदा भाविभारतरणं न्वसूत्रयत् ॥ ७ ॥
केकिपिञ्छकचभारवाहिनीं मल्लिकामुकुलदन्तशोभिनीम्।
मारुतो धृतबृहत्पयोधरामालिलिङ्ग गिरिमेखलावधूम् ॥ ८ ॥
भृङ्गझङ्करणमन्त्रजापिना धृतकेतकपरागभस्मना।
साधकेन भुवि तेन लम्भिताः स्तम्भनं न कतमे वियोगिनः ॥ ९ ॥
तत्र संहतघनान्धकारिते शैलसानुविपिने वनेचरैः।
चक्रवाकमिथुनस्य केवलं क्रन्दितं रजनिरन्वमीयत ॥ १० ॥
बालनीपपरिरम्भसम्भ्रमच्छिन्नहारगुलिकानुकारिभिः।
कोरकैरनिलवेगपातितैराववार नवमालिका भुवम् ॥ ११ ॥
वल्ललन्निचुलमञ्जरीमयैश्चामरैरुभयकूलभासुरैः।
वाहिनीपतिपरिग्रहोचितामुद्धतामनुबभूवुरापगाः ॥ १२ ॥

१. 'धा' ख. पाठः

कूलमुद्वहतरङ्गताडनक्षुण्णपातितकुलायभूरुहाः ।
विप्रकारपरुषैर्विहङ्गमैर्निन्दिताः कलकलच्छलेन ताः ॥ १३ ॥

कच्छसीमसु कदम्बकेसरप्रपातसंपिहितासु यानि ये ।
तानि जाम्बवफलानि षट्पदभ्रमे च जग्मुरितरेतरोपमाम् ॥

चारुवारिदघटाघटाहतैरम्बुभिः स्तनितमन्त्रपाठकः ।
तं पुरोऽनिलपुरोहितः शनैरभ्यषिञ्चदलघुं महीभृतम् ॥ १५ ॥

निर्झरप्रसरशुभ्रचामरो भूरिपुण्यजनवासवेश्मनः ।
तस्य तु स्फटिकपर्वतस्य नीलकण्ठ उपरि स्म नृत्यति ॥ १६ ॥

स्तोककोदरदरीनिचूषमा[illegible] यावता [illegible]कला गताः पथि ।
तावता विरहिणाप्य[illegible] [illegible]ना भुवि पयोदवृष्टयः ॥ १७ ॥

प्रावृडम्बुधरपङ्क्तिभिर्वरैर्दुर्दिनं दिश एव केवलम् ।
यन्मनोभवशराग्निना वने कामिनिष्वमपि तत् तु कौतुकम् ॥

नात्र कानननमयूरबर्हिणे बर्हिणा न विहितताण्डवाः ।
ताण्डवानि च विना [illegible] कूजितं [illegible] च न नृणाममोहनम् ॥

शैलसानुनि [illegible] पुष्पितानि कुसुमवृक्षवीरुधि ।
राघवो युगपत[illegible] पदहानि कानिचित् ॥ २० ॥

अब्रवीदथ स[illegible] वत्स ! लक्ष्मण ! कथं न पश्यसि ।
मेघपुष्पशरवृष्टिमुत्सृजन्नेष तानिह तु गर्व मन्मथः ॥ २१ ॥

एष शोषयति केतकरजोभृन्मरुद्वनेन मे मनः ।
दीपयत्यथ च नीपकेसरच्छद्मना स्मरतरं कृशानुना ॥ २२ ॥

क्वापि केकिगलमेचकच्छविर्गिरयः कुटजषण्डपाण्डराः ।
कुत्रचित् स्फुटकदम्बपाटला हा कथं नव विलोकये दिशः ॥

रक्षसा कृतमिदं तु युज्यते वर्णितं [illegible] हि कः ।
धिग्धिगस्मि विलासहरा[illegible] नः श्वसन्मृतान् ॥

कस्तवास्ति परिरक्षितेति [illegible] बहुशोऽपि भर्त्सिता ।
आर्यपुत्र इति वक्तुमुत्तरं व्रीलिता जनकजा न पारयेत् ॥ २५ ॥

इत्युदश्रु विलपन्नपावृतस्वान्तवृत्तिरतिधीरधीरपि ।
दुःसहव्यथतया रघूत्तमः प्रावृषं कथमपि व्यजीगमत् ॥ २६ ॥
तत्क्षणोन्मिषितसान्द्रचान्द्रिकाहासभासुरसुधाकरानना ।
कामिनीव कलितामलाम्बरा तावदाविरभवत्तरां शरत् ॥ २७ ॥
प्रावृषि प्रणयितां विमुञ्चता वल्लभेन गविणा प्रसादिताः ।
कालुषीं घनमयीं जहुर्दिशः सान्त्वनावधिरुषो हि योषितः ॥ २८ ॥
भास्करः स्वकरशोधनीशैरम्बराङ्गणतलान्यमीमृजत् ।
तद्रवावकरविभ्रमं दधुर्जर्जरा जलमुचः क्वचित् क्वचित् ॥ २९ ॥
ईषदुन्मिषितपङ्कजाननामुल्लसज्जलतरङ्गकम्पिताम् ।
अब्जिनीमनुनयन्निवारवैराचुचुम्ब मधुपः शनैः शनैः ॥ ३० ॥
अम्बुजानि कुमुदैः समं जलादुन्ममज्जुरृतुराजगौरवात् ।
उत्सवे सुहृदि राज्ञि च स्वतः स्पर्धिनामपि मिथो हि संहिता ॥ ३१ ॥
मण्डलापतितहंसपाण्डरच्छत्रदर्शितविभुत्वसम्पदः ।
काशराशिमयचामरस्य किं तस्य नाम घटते न राजता ॥ ३२ ॥
पाकपिङ्गकलमोपयोगिभिर्गीयमानसुभगोदयः शुकैः ।
नीलकण्ठकुलकण्ठमुद्रणाद् दुर्यशो निजमजीगणन्न सः ॥ ३३ ॥
दारिताम्बुदिरहास्तिमस्तकान्निःसृतैरुडुकदम्बमौक्तिकैः ।
व्योमभूमिधरमास्तृणात् क्षणादद्भुशक्तिरृतुवीरकेसरी ॥ ३४ ॥
यातुधानरजनीविरामकृद् विश्वविप्लवतमोविमोचनः ।
उद्यमद्युमणिरुद्ययावथो रामभद्रहृदयोदयाचले ॥ ३५ ॥
योऽभिमातिमभियोक्तुमिच्छतामेति तद्व्यसनवत् सहायताम् ।
तस्य सत्यपि ऋतोर्विजृम्भणे येन कामुकतया चिरायितम् ॥ ३६ ॥
तत्र नूतनरसां प्रियामिव प्राप्य सम्पदमबोधबाधिते ।
भानवे किमपि कोपमुद्वहन् जानकीपतिरुवाच लक्ष्मणम् ॥ ३७ ॥
यः परार्थपरवत्तया परं शेष इत्यभिहितो भुजङ्गराट् ।
तं कथञ्चिदनुयातुमीहते यः स एव भुवने पुमान् पुमान् ॥ ३८ ॥

---

१. 'कररे', २. 'बनमु', ३ 'दा', ४. 'जलदै' ख. पाठः.

स्वप्रयोजनरतोऽपि कश्चन स्यात् परार्थघटको निसर्गतः ।
इन्धनादनपरोऽपि पावको नान्धकारमपहन्ति किं क्वचित् ॥ ३९ ॥

ये कुमार! निजकार्यसिद्धये प्राक् प्रतिश्रुतपरप्रयोजनाः ।
सुस्थिताः पुनरहो उदासते तान्विना क्व निपतन्तु नः शराः ॥ ४० ॥

तस्य सा किमभिषेकवारिणा क्षालिताद् विगलिता हृदः कपेः ।
चामरव्यजनमारुतैरुत ध्वंसिता नु मयि बान्धवस्मृतिः ॥ ४१ ॥

वत्स! तत्सविधमेत्य सत्वरं गत्वरं समभिलष्य यः सुखम् ।
भावि वज्रपतनं न पश्यति ब्रूहि तं हितमिदं मदीरितम् ॥ ४२ ॥

किं प्रयाणमभिलाषुको भवानग्रजप्रहतवर्त्मना सखे! ।
सत्यलङ्घिनि जने यदस्य मे लग्नकः शितमुखः शिलीमुखः ॥ ४३ ॥

तद्विमृश्य जन एष दूयते दुर्यशोमलिनतामुपेयुषा ।
यत् त्वया खलु मृगेण सूनुना भानुनापि भविता कलङ्किना ॥ ४४ ॥

यद्यपि स्वयमनूरुसारथिर्विश्लथावयवयानदुस्थितः ।
प्रान्तरैकपथिकस्तथापि किं कल्पते स समयं विलङ्घितुम् ॥ ४५ ॥

ईदृशः कथमुदीक्षते भवानन्तिकं निजममुञ्चतः सदा ।
आवयोर्घटयितुर्मुखं सखे! धर्ममर्मविदुषो हनूमतः ॥ ४६ ॥

सन्दिहान इव धर्मपद्धतौ पद्मयोनिरपि यत्र तिष्ठते ।
नूतनेन भवता चिरन्तनः सोऽपि हन्त गणितो न जाम्बवान् ॥ ४७ ॥

इत्यमून्यनतिविस्तरं ब्रुवन्नक्षराणि विरराम राघवः ।
ज्ञातविस्मृतहितार्थबोधिका न प्रपञ्चरसिका हि भारती ॥ ४८ ॥

दन्तकान्तिसुरसिन्धुवारिणि स्नानपुण्यमधिगम्य तद्वचः ।
कन्दरप्रतिरवच्छलादभूत् किं गिरीशसुगृहीतमञ्जसा ॥ ४९ ॥

स प्रगृह्य गुरुशासनं जवाद् वानरीं पुरमवाप लक्ष्मणः ।
तर्जितप्रलयमेघगर्जितैः प्रत्यरुन्ध च धनुर्गुणस्वनैः ॥ ५० ॥

द्वारमास्थितममुं निशम्य स स्फीतभीतिरधिभूर्वनौकसाम् ।
रुष्टमेनमनुरोद्धुमादरादादिदेश विवशः स्ववल्लभाम् ॥ ५१ ॥

१. 'मे' क. पाठः.

साध्वसोद्गमितबाष्पधारया तारया चटुलनेत्रतारया ।
नातिदूरमपयातया तया सोऽभ्यधायि रघुवीरसोदरः ॥ ५२ ॥

त्वत्पदाम्बुजगतेदयस्व हे वीरहीर! मिहिरात्मजन्मनः ।
यत्र वैषयिकभोगवागुरायन्त्रिते मृगतयैव जृम्भितम् ॥ ५३ ॥

युष्मदर्पितविभूतिदर्पितग्रस्तबुद्धिरियतोऽपि वासरान् ।
न स्वमप्ययमबोधि किं पुनर्वारिवाहसमयानिवर्त्तनम् ॥ ५४ ॥

तस्य तत् परमभूदभीप्सितं खण्डितस्य निशि यौवतस्य यत् ।
पादपद्मपतनेषु लभ्यते केलिपङ्कजदलेन ताडनम् ॥ ५५ ॥

वारुणीमदविघूर्णितेक्षणं लुप्तवर्णरमणीयजल्पितम् ।
भ्रूविलासमधुरं वधूमुखं तस्य केवलमभून्महोत्सवः ॥ ५६ ॥

एवमाहतमबोधनिद्रया रम्यभोगरजनीमिवाश्रितम् ।
तं प्रभातपटहस्वनायितस्त्वद्धनुर्ध्वनिरमावबूबुधत् ॥ ५७ ॥

तत् प्रसीद दिननाथनन्दनं मन्तुमन्यपि भवत्परायणे ।
स्वाश्रयस्य हि जनस्य चापलं क्षम्यते कृतिभिरूर्मिलापते ॥ ५८ ॥

इत्यवापितशमेन तेन सा मान्त्वनैरनुमतोपसर्पणम ।
जाम्बवत्प्रमुखमन्त्रिसंयुतं भानुसूनुमनयत् तदन्तिकम् ॥ ५९ ॥

पादयोः प्रणतमुत्थितं च तं पाणिनाथ परिगृह्य लक्ष्मणः ।
आययौ सन्निधिमितो भजाम इत्यब्रवीदचलदग्रतश्च सः ॥ ६० ॥

अङ्गदादिभिरलङ्कृतामथो नीलतारनयनोपशोभिताम् ।
सम्प्रगृह्य हरिवाहिनीं प्रियां वानराधिपतिरेनमन्वगात् ॥ ६१ ॥

तौ च लक्ष्मणदिवाकरात्मजौ राममेत्य कलितप्रदक्षिणौ ।
दूरनम्रशिरसौ ममार्जतुस्तत्पदाम्बुजरजः सगौरवम ॥ ६२ ॥

सादरं स हरिराजमब्रवीदङ्ग ! कच्चिदनुरक्तमण्डलः ।
चन्द्रमा इव नवोदयोज्ज्वलः स्वाधिनोपि कुमुदादिकाः प्रजाः
[॥ ६३

कच्चिदच्छिदुरशक्तिसम्पदः सिद्धयस्तव भवन्त्यविप्लवाः ।
कच्चिदर्थिजनसाधुरेधसे बुध्यसे न किमपायिनीः श्रियः ॥ ६४ ॥

किं न वेत्सि लभते यदीशितुर्मण्डलं न यशसा सुगन्धिताम् ।
तत्र पुष्प इव षट्पदावलिर्नैव जातु जनतानुरज्यति ॥ ६५ ॥

मन्त्रकोविदमपि प्रबाधते भूयशो भुवि नरेन्द्रमेव यत् ।
तद् बलादहिभयं भवत्कुलं कच्चिदास्पदयितुं न वाञ्छति ॥ ६६ ॥

किं ब्रवीषि हनुमन् ! अमित्रतो मित्रजस्य भयसंभवः कुतः ।
मित्रवंशपतिरेव मित्रनामस्य यत् स्वयमुदूढवानिति ॥ ६७ ॥

तच्चतुर्दिशमितो विदेहजामार्गणाय बहुमार्गवेदिनी ।
वीरवानरचमूः प्रहीयतामित्यशासि विभुना हरीश्वरः ॥ ६८ ॥

सोऽपि शक्रगृहिणीं दिशं प्रति प्राहिणोद्विनतनेतृकं बलम् ।
अङ्गदाधिपमगस्त्यलाञ्छितां वारुणीमथ सुषेणपालितम् ॥ ६९ ॥

जाह्नवीजलसितांशुकाञ्चितस्कन्धबन्धुरगिरीन्द्रवल्लभाम् ।
शक्तिमच्छतबलिप्रणायकं पक्षयुग्ममितकालसङ्करम् ॥ ७० ॥

तत्र दक्षिणदिगन्तगामिषु प्रौढबाहुबलमञ्जनासुतम् ।
आजुहाव विभुरक्षिसंज्ञया व्याजहार च समीपमागतम् ॥ ७१ ॥

माययानुकृतविश्वविग्रहैर्दुर्ग्रहैः परिवृता निशाचरैः ।
कुत्र विश्वसितु पुंसि जानकी किञ्च भीरपि विवेकलोपिनी ॥ ७२ ॥

तत् करे तदिदमर्प्यतां हरे ! द्वापरापनयनोपकारकम् ।
इत्यदात् स निजनामाङ्कितं तुङ्गकान्तिभरमङ्गुलीयकम् ॥ ७३ ॥

तदनु तदनुपाधिकप्रकाशं शिरसि वहन् प्रतिगृह्य सप्रणामम् ।
अरुणरुचिपिशङ्गजङ्गमाद्रिभ्रमकृदमुं परियन् बभौ हनूमान् ॥ ७४ ॥

अथ जाम्बवदङ्गदनीलनलैरपरैरपि वानरवीरभटैः ।
सहितः स हि तैरहितान्तकरः प्रययावभिविन्ध्यमवन्ध्यमतिः ॥ ७५ ॥

बलारातेः पौत्रं पथि हतहयग्रीवदनुजं
पुरस्कुर्वन्नुर्वीधरसरिदरण्येषु विचरन् ।
विचिन्वानः सीतामभजत शुभां कामपि गुहा-
मशून्यामास्वाद्यैः फलदलपयोभिः स बलवान् ॥ ७६ ॥

अथ तत्र सतीमतिप्रभां प्रणमन्तो हरयः स्वयम्प्रभाम् ।
तदुपाहितभोज्यसम्पदा परितृप्ता ययुरम्बुधेस्तटम् ॥ ७७ ॥

पक्षद्वयावधिकसङ्गरलङ्घनेन
प्रायोपवेशनपरेषु पयोधितीरे ।
पक्षद्वयेऽपि विहते नहि मृत्युरित्थं
सम्पातिरेषु कथयन्निव संप्रपेदे ॥ ७८ ॥

श्रीमद्रामायणाकर्णनजनितबृहत्पक्षपक्षीन्द्रगीतं
सीतोदन्तं निशम्यापि हि सलिलनिधेर्लङ्घनेऽनुद्यमेषु ।
प्रायः सर्वेषु निर्वासिततमजाविमा जाम्बवत्सूक्तिगुम्फै-
र्दुर्वारः सर्वगर्वोच्चय इव तनुमानुज्जजृम्भे हनूमान् ॥ ७९ ॥

इति श्रीरामपाणिवादविरचिते राघवीये महाकाव्ये
एकादशः सर्गः

अथ द्वादशः सर्गः

अम्भोधिं गगनमिवाशु लङ्घयिष्यन्
क्रव्यादस्तिमिरचयानिवोद्धरिष्यन्
आरुक्षन्महितमहामहेन्द्रशृङ्गं
पूर्वाद्रेः शिखरमिवांशुमान् हनूमान् ॥ १ ॥

उद्भ्रान्तभ्रमरविमुक्तपुष्पवृक्षा-
नुद्वेलप्रसृमरनिर्झरप्रवाहान् ।
उद्बुद्धक्षुभितगुहाशयोग्रसिंहा-
नाधोष्ट प्लवनभरेण सोऽद्रिभागान् ॥ २ ॥

ताराणां पथि पृथुजृम्भिकाविदीर्णं
दंष्ट्राग्रप्रकटितनैकचन्द्रलेखम् ।
व्याविध्यज्जलदघटाः सटाच्छटाभि-
र्नेत्रोद्यद्दहनशिखं मुखं दधानम् ॥ ३ ॥

लाङ्गूलभ्रमणसमुत्थचक्रवात-
प्रक्रीडानिबिडनिपीडितोडुचक्रम् ।
विन्ध्याद्रेः शिखरमिव प्रवर्धमानं
पीनोरस्तटघटितांशुमद्विमानम् ॥ ४ ॥

चूडाग्रप्रणिहितरामभद्रमुद्रा-
निर्मुद्रस्फुरदरुणोपलोपलब्धाम् ।
बिभ्राणं विपुलशिरोधिरूढभानो-
रुद्रिक्तामुदयमहीधरस्य शोभाम् ॥ ५ ॥

कण्ठोत्थैः स्तनितघनैः स्वनैरकुण्ठै-
रुत्कण्ठां नयदुपकण्ठनीलकण्ठान् ।
तद्गात्रं शरदिजवारिवाहशुभ्रं
बभ्राजे सचकितदृष्टमप्सरोभिः ॥ ६ ॥

निध्यातस्तदनु निजातिभारनम्र-
क्षोणीभृत्कुहरनिगीर्णवीचिमालः ।
प्रस्तीमस्तिमिकुलकेलिलोलिताम्भा-
स्तेनान्तर्विसृमरकम्बुरम्बुराशिः ॥ ७ ॥

उत्तुङ्गैरुपरिसमूढफेनकूटै-
रुल्लोलैरनुहरति प्रतिक्षणं यः ।
अर्घार्थ्यतुहिनकरांशुदीपिताग्रै-
राकीर्णानवनिधरैर्धराविभागान् ॥ ८ ॥

यस्मिन्नद्रिरसनफूत्कृतानिलेन
प्रोद्भूतान्यलघुतमान्यपां पृषन्ति ।
आश्लिष्य द्युपथमतो निवृत्तमाना-
न्यातन्वन्त्यति हि तरामनभ्रवृष्टिम् ॥ ९ ॥

यो वेलां प्रचुरतमालनीलकेशा-
मस्तोकस्तनरुचिशालिशैलपादाम् ।

आलिङ्गन्ननवरतं तरङ्गहस्तैः
सश्रीकप्रमदमवाप्य दृप्यतीव ॥ १० ॥

कल्लोलग्रहणनपातितेष्वधस्ता-
देलालीसरसपरागवासितेषु ।
यत्रान्यद्विरदाधियेव गण्डशैले-
ष्वाघातं विदधाति वारिवारणेन्द्राः ॥ ११ ॥

आवर्तैः स्मरयति यं च तत्र तत्र
प्रत्युद्यज्जितभुजाचतुष्टयस्य ।
आकृष्टात् प्रथममनेन मन्दराद्रे-
र्लब्धात्मा यदयमुदीक्ष्यतेऽधुनापि ॥ १२ ॥

यस्याम्भः क्वचन निपीय पीवराणा-
मुद्गच्छन्त्यभिदिवमावलिर्घनानाम्
आधत्ते निबिडमबिन्धनस्य वह्ने-
र्धूमोऽसावुपरि विसर्पतीति शङ्काम् ॥ १३ ॥

शङ्खानाममलशशाङ्कखण्डपाण्डुः
सङ्घातो हरिमणिभामि यस्य तोये ।
सम्भ्राम्यन् परिदिशमुच्चकैश्चकास्ति
व्यूढाभ्रे वियति यथा बलाकिकानाम् ॥ १४ ॥

आपिङ्गैरनिलसुतस्य तावदक्ष्णोः
संपृक्ताः सकुतुकवीक्षिणो मयूखैः ।
तस्य क्वाप्यरहितविभ्रमा इवापः
कुत्रापि स्फुटवडवानला इवाभुः ॥ १५ ॥

उच्छ्रायच्छुरितसुरेन्द्रसौधभित्ति-
स्तत्रावत्प्रथिमघनोऽपि विप्रकर्षात् ।
तेनाम्बररिपुरवानवाचि कूले
व्यालोकि प्रलघुरिव त्रिकूटकूटः ॥ १६ ॥

सोत्साहः सपदि लिलङ्घिषुः समुद्रं
विष्टब्धस्थितिरथ निश्चलोर्ध्वदृष्टिः ।
उत्पुच्छो भरनमिताद्रिरुन्नतांसो
हिक्कावानुदपतदम्बरं हनूमान् ॥ १७ ॥

गच्छन्तं गगनपथे पतत्रिकल्पं
पार्श्वाभ्यां जलदकदम्बमाक्षिपन्तम् ।
लिप्ताङ्गं कनकमयाङ्गुलीयभासा
दृष्ट्वा तं गरुडधियोरगैरभायि ॥ १८ ॥

मन्दारप्रसवरमोत्किरः समीरः
स्वर्गङ्गाशिशिरतरङ्गशीकरार्द्रः ।
तस्याध्वक्लमशमवाञ्छयेव सूनो-
र्यत्नेन व्यधित तरस्विनोऽनुयानम् ॥ १९ ॥

अम्भोधेरुदरतलाद्विलासरम्य-
र्निर्विष्टामुरगवधूजनैर्विभूतिम् ।
बिभ्राणो गरुदुरुवातधूततोया-
न्मैनाकस्त्वरितमथोज्जगाम शैलः ॥ २० ॥

अभ्याशं पवनसुतस्य सोऽभिगच्छ-
न्नाचख्यौ गिरमधिदेवतामुखेन ।
एषोऽहं तुहिनगिरेः सुतो हनूमन् !
मैनाकः प्रथमभवो भवस्य पत्न्याः ॥ २१ ॥

निःशेषक्षितिधरपक्षकक्षवह्नि
मत्पक्षावभिपततोऽपि वज्रिवज्रात् ।
*पित्रा ते जलधरधर्मिणानिलेन
त्रातौ प्राङ् मकरनिकेतबन्धुनेमौ ॥ २२ ॥

क्रीडाद्रिर्वरुणगृहावरोधभाजां
जातोऽहं भुजगमृगीदृशां तदादि ।

*व्याख्यानुसारेण त्वस्यार्धस्य पाठभेदः कल्प्यः ।

कृच्छ्रे या तनुरपि लभ्यते प्रतिष्ठा
तामाहुः सुरपुरसम्पदो गरिष्ठाम् ॥ २३ ॥

अद्य त्वां सगरनृपान्ववायकेतो-
र्दूत्येन द्रुतममुना पथोत्पतन्तम् ।
आरात्कुं गमनपरिश्रमापनोदा-
दादिक्षत् प्लवगपते! स सागरो माम् ॥ २४ ॥

अस्मभ्यं यदुपकृतं प्रभञ्जनेन
प्रागेतद्द्वयमपि ते सभाजनेन ।
निष्क्रेतुं समयमयामहे महेच्छ!
प्राज्ञा यत् पितृसुतयोरभेदमाहुः ॥ २५ ॥

निर्यक्ष्यन्नरिपुरमीश्वरो यथा मा-
गुक्षाणं गुरुनरतुङ्गशृङ्गशोभम् ।
आरोह त्वमपि सखे! तथोन्नतं मा-
मेष त्वामचिरमितो नयामि लङ्काम् ॥ २६ ॥

पश्यैते फलभरनम्रनालिकेरा
नीरन्ध्रप्रचयविराजिराजरंभाः ।
खर्जूरीपरिणतपाकपाटलाभा
मत्पृष्ठे मधुरजलापगा वनान्ताः ॥ २७ ॥

यान्येषु प्रचुररसानि ते स्वदन्ते
तेषां त्वं सुभृशमशान मूलकानाम् ।
आहोस्विन्मधुरसवाहिनां फलानां
ध्वस्तोऽस्तु प्लवग! तवायमध्वखेदः ॥ २८ ॥

इत्युक्त्वा स च विरराम रामदूत-
श्चावादीदुचितगिरैव पूजितोऽस्मि ।
आ सिद्धेरधिपतिशासनस्य दासः
श्वासानामपि न विभुर्गिरे! निजानाम् ॥ २९ ॥

रक्षोघ्नस्त्वरयति शैल ! बालिशत्रो-
र्बाणो माममरपतेः प्रियम्भविष्णुः ।
आनीते दशमुखकण्ठलुण्ठने यो
मत्प्रत्यागमनविलम्बमन्तरायम् ॥ ३० ॥

अद्रक्ष्यो यदि विषमां विदेहपुत्री-
विश्लेषग्लपितधियो विभोरवस्थाम् ।
नैवं मामणुमपि कालमध्वमार्गे
विश्रान्त्यै सकरुणधीरचोदयिष्यः ॥ ३१ ॥

स्रग्भ्रान्त्या भुजगवधूमिवात्तनेत्री-
माहृत्य क्वचन वसन्नसौ दशास्यः ।
अद्यापि म्रियत इति क्षितीशसूनो-
र्वक्त्रेन्दुं मलिनयति त्रपाकलङ्कः ॥ ३२ ॥

यद्वा किं महति भवत्यपि प्रबोध्यं
क्षोणीभृत् त्वमपि स लक्ष्मणाग्रजोऽपि ।
तुल्या वामसहनता विपक्षभावे
छिद्राणामपिहितविधिव्रतं च तुल्यम् ॥ ३३ ॥

तद्वाचं कुहरशतप्रतिस्वनाद्-
व्याजेन स्वयमपि सोऽद्रिरन्ववादीत् ।
पन्थास्ते भवतु शिवोऽयमित्थमेनं
संभाष्य द्रुतमविशच्च वारिराशिम् ॥ ३४ ॥

भानुः किं प्रपतति दक्षिणायनस्थो
नैवं स्यान्नयनतुदो हि तन्मयूखाः ।
तत् कः स्यादयमिति वीक्षितः स लङ्का-
वास्तव्यैरतिभिरराङ्गनाञ्जनेयः ॥ ३५ ॥

तं प्राप्य प्रतिभयधूमधूम्रमूर्ति-
र्व्यात्तास्यप्रकटकरालदन्तपङ्क्तिः ।

काप्युच्चैर्निशिचरयोषिदावभाषे
भो वक्त्रं प्रविश मम प्लवङ्गमेति ॥ ३६ ॥

वैदेह्या दशवदनेन वञ्चिताया
वृत्तान्तं विविदिषुरेमि रामदूतः ।
कृत्येऽस्मिन्नुपघटिते ततस्तवास्यं
वेक्ष्यामि द्रुतमिति सोऽपि तामवादीत् ॥ ३७ ॥

कस्त्वं मे नयनपथादितोऽपयातुं
खादामि त्वदपघनान् घनाशनाया ।
इत्यास्यं कृतशतयोजनावकाशं
व्यादात् सा तदधिकमार्दिधत् स चाङ्गम् ॥ ३८ ॥

आस्थाय क्षणमणिमानमात्मवक्त्रं
गाहित्वा सपदि ततो विनिर्जिहानम् ।
आचष्ट प्रकृतिमवाप्य दीप्यमाना-
माश्चर्यस्तिमितदृशं नमानतं सा ॥ ३९ ॥

दाक्षायण्यहममितद्युते! हनूमन् !
प्रख्याता दिवि सुरसेति नागमाता ।
आदेशादनिमिषसंसदस्त्वदीयां
कृच्छ्रेषु स्थितिमवगन्तुमागतास्मि ॥ ४० ॥

मायाभिः प्रमितधियां महाबलाना-
मावासं तव विशतो निशाचराणाम् ।
धैर्यस्य च्युतिमभिशङ्क्य दुःख्यतीन्द्रः
स्नेहस्य प्रकृतिरहो विवेकशून्या ॥ ४१ ॥

मारीचप्रमथनदूत ! माययापि
स्थेम्नापि प्रतिभटपाटनौजसापि ।
दुर्धर्षं नृहरिमिवारिभिर्भवन्तं
संवेद्य त्रिदशपतिं विवर्धयामि ॥ ४२ ॥

भद्रं ते भवतु हरे! निराकुलस्तां
वैदेहीमरिनगरे निरीक्षिषीष्ठाः ।
इत्थं द्रागुपरचिताशिषा तयाथ
स्नेहाश्रुस्नपितदृशा तिरोबभूवे ॥ ४३ ॥

दण्ड्येषु प्रबलफलोत्तरोरुदण्ड-
श्चण्डत्वादरिभिरलङ्घनीयतेजाः ।
बिभ्राणो गुणमभितः सपक्षभावं
रामस्य प्रणिधिरदीपि बाणदीपम् ॥ ४४ ॥

तं काचिज्जलधिजलेशया चकर्ष
च्छायायामशिशिषयाथ सिंहिकाख्या ॥
तत्कण्ठं मुखकुहरेण गाहमानः
संवृद्धः सपदि ददार सोऽपि वीरः ॥ ४५ ॥

उद्वान्तक्षतजझरीपरीतमुच्चै-
रुच्छूनप्रशिथिलबाहुदन्दशूकम् ।
तद्गात्राचलमुदधिः समापतन्तं
मन्थाद्रिं भयतरलाशयः शशङ्के ॥ ४६ ॥

इत्युग्रैर्विमततमोभरं निरस्यं-
स्तेजोभिर्गगनपथाद्विलम्बमानः ।
आपेदे पवनसुतस्त्रिकूटशैलं
देवश्च श्रुतिमयमूर्तिरस्तशैलम् ॥ ४७ ॥

तत्राग्रे तरुणमणिच्छटामरीचि-
व्याजेन प्रहसितशक्रलोकशोभाम् ।
सप्रौढप्रमदमदान्धयातुधान-
व्याकीर्णप्रचुरसुवर्णहर्म्यरम्याम् ॥ ४८ ॥

उत्तालध्वजपटजातमातरिश्व-
　　व्याधूतत्रिदशधुनीविनिःसृतानाम् ।
निष्यन्दैरनिशमपामपाकृतोष्णै-
　　रुद्यानैरुपहितधर्ममर्मघाताम् ॥ ४९ ॥

स्वर्वन्दीनयनजवारिधोरणीभिः
　　शुष्यन्तीरुपवनवृक्षवीरुदालीः ।
पौरस्त्रीमुखविधुसन्निधानवान्तैः,
　　सिञ्चन्तीममृतकरोपलाम्बुपूरैः ॥ ५० ॥

प्रागल्भ्यादनुकृतशक्रशक्रजित्कै-
　　रन्योन्यप्रथनविडम्बनप्रवीणैः ।
मुष्यत्क्रमविहितजय्यजेतृचेष्टै-
　　राक्लृप्तस्थविरहसां निशाटडिम्भैः ॥ ५१ ॥

आरूढद्विरदहयैरुदूढचापै-
　　रुन्मुक्तप्रगुणपृषत्कभिन्नलक्ष्यैः ।
रक्षोभिश्चिरमुरलीविहारखिन्नै-
　　र्निर्विष्टप्रमदवनान्तगन्धवाहाम् ॥ ५२ ॥

मन्दारप्रसवमधूनि मन्द्रतारं
　　गेयाभिः सुमुखितमाभिरर्पितानि ।
आस्वाद्य स्खलितपदोदितप्रचारैः
　　क्रव्यादैरनिशमहीनपानभूमिम् ॥ ५३ ॥

व्याधस्त्रीकठिनघनस्तनोपमर्द-
　　क्लान्तानामिव गतिमन्दतां गतानाम् ।
सम्पर्कादचलभुवां समीरणाना-
　　मस्वेदग्लपितवधूकपोलरेखाम् ॥ ५४ ॥

वोणान्तर्विवरविनिष्पतत्समीर-
　　प्रक्षुभ्यज्जलनिधितुङ्गवीचिमन्द्रैः ।
कुत्रापि प्रकथितकुम्भकर्णनिद्रा-
　　मद्राक्षीदमरविरोधिराजधानीम् ॥ ५५ ॥

तत्रेन्दावुदयति शीतलैर्मयूखै-
रालिम्पत्यमृतरसैरिवेक्षणानि ।
बुद्धायां मधुकरवन्दिवृन्दगीतै-
रामोदव्यतिकरभाजि कैरविण्याम् ॥ ५६ ॥

क्लान्तायां प्रियविरहस्य दुःसहत्वात्
क्रन्दन्त्यामपि च रथाङ्गनामवध्वाम् ।
सीतायामिव परितापिकामवस्थां
नीतायां दिनविलयेन रक्षसेव ॥ ५७ ॥

शृङ्गाग्रादवनिभृतस्ततोऽवतीर्णो
लङ्काश्रीमदमपनीय मुष्टिघातैः ।
अद्वारा विमतपुरं प्रविश्य सीता-
मन्वेष्टुं द्रुतमुपचक्रमे हनूमान् ॥ ५८ ॥

संक्षिप्तमूर्तिरथ चत्वरचन्द्रशाला-
लीलाद्रिकन्दरसरस्तटनिष्कुटेषु ।
भूयः स रावणविभीषणकुम्भकर्ण-
प्रासादभूमिषु च भूमिसुताममार्गीत् ॥ ५९ ॥

अदृष्ट्वा वैदेहीमधिगतविषादेन मनसा
निजं मेने विद्वानपि विफलनिस्तीर्णजलधिम् ।
स तादृग् गम्भीरप्रकृतिरपि मुग्धोऽभवदिति
प्रतीमस्तेनापि भ्रमजलधिरिद्धो न सुतरः ॥ ६० ॥

यदृच्छयाप्यविशदशोककाननं
सपल्लवस्तवकनिकासपाटलम् ।
कृशाकृतिर्विशदशशाङ्कसच्छविः
स हंसवत् स्फुरदरविन्दमण्डलम् ॥ ६१ ॥

तदनु स निकटे शिंशपायास्तरो-
रवनितलरजोधूसराङ्गद्युतिम् ।

विरहकृशतनुं जानकीं दृष्ट्वा-
जलदमलिनितां चन्द्रलेखामिव ॥ ६२ ॥

सैवेयं जनकात्मजेति मुमुदे शोकानलज्वालया
व्यालीढेति शुशोच रावणहृतेत्युच्चैरदृप्यत् क्रुधा ।
यत्नो मे फलवानमूनजहती यद् दुर्बलानप्यसौ
संदृष्टेति समाश्वसीदिति हरिर्नानारसोऽभूत् क्षणम् ॥ ६३ ॥

अवसरमनुपाल्य स्वैरमात्मप्रकाशं
प्रति समुचितकालव्यत्ययात्यन्तभीरुः ।
अविहृतनिजतेजाः शिंशपाग्रे स तस्थौ
दिनमिव दिननाथः प्रातरद्रीन्द्रमौलौ ॥ ६४ ॥

इति श्रीरामपाणिवादविरचिते राघवीये महाकाव्ये
द्वादशः सर्गः ।

अथ त्रयोदशः सर्गः ।

अथामृतस्यन्दसुखैरपीन्दोरुत्कण्ठितेऽग्निसखैर्मयूखैः ।
उद्दीप्तकन्दर्पतया दशास्यः सीतामुपारादुधुमनाः प्रतस्थे ॥ १ ॥
उद्भासद्रत्नकिरीटमालं व्यालोलकर्णाभरणाभिरामम् ।
परिस्फुरद्दीपसहस्रवाही तं पर्यवारीत् परिवारलोकः ॥ २ ॥
सचामरच्छत्रविचित्रमाल्याननर्घरत्नाभरणांशुकाढ्यान् ।
नवोपदार्थान् दधतः पदार्थान पुरो ययुस्तस्य भटाः सहस्रम् ॥ ३ ॥
कस्तूरिकाकुङ्कुमचन्दनाक्तैः सुगन्धिभिः सान्द्रहिमोदहारैः ।
प्रसाधयन्त्यः पदवीं पुरस्तात् प्रचेलुरुत्तुङ्गकुचास्तरुण्यः ॥ ४ ॥
चूतदिकं नूतनपुष्पजालं लोलम्बकल्माषितमञ्जरीकम्
वसन्तमुख्यैर्ऋतुभिर्वितीर्णं निन्युः प्रकाशं वनदेवतास्तम् ॥ ५ ॥
सीतोपकण्ठे प्रथमं नियुक्तैरन्यूनगानोचित*सूक्तिबन्धम् ।
जगत्त्रयीजित्वरमात्मवीर्यमुद्गापयामास स वन्दिवृन्दैः ॥ ६ ॥

* सूक्तिरूपम् इति व्याख्यासम्मतः पाठः.

सरस्तरङ्गाम्बुकणेन पाद्यं सम्पाद्य वायुः सुमनोभिरर्घ्यम् ।
सेवाच्छलेन प्रतिलोमगामी प्रस्थानमस्वन्तमशंसदस्मै ॥ ७ ॥

ततः स माद्यन्मधुकेलिलीढान् किरन्त्यजस्रं मकरन्दबिन्दून् ।
पुष्पाणि बिभ्रद्भिरनोकहानां वृन्दैर्वृतं केलिवनं प्रपेदे ॥ ८ ॥

मध्याह्नसूरातपतप्तमूर्तेर्यथाध्वनीनस्य दत्ताश्रयाशे ।
तथाभवत् तस्य सुगन्धिपुष्पे पुष्पेषुदग्धस्य वने प्रवेशः ॥ ९ ॥

तत्रास तत्रामवसौरभेभ्यः स्मरातुरः केसरकेसरेभ्यः ।
स चम्पकानां *निकरे चकम्पे सशोकनामापदशोकराजौ ॥ १० ॥

अपारिजातोऽपि स पारिजाताद् बिभाय भूयस्तरपुष्पजातात् ।
मन्दारतोऽविन्दत मन्दिमानं निनिन्द वृन्दं हरिचन्दनानाम् ॥ ११ ॥

अथाविरामोद्गलदश्रुधारं भूरेणुरूक्षालकपीडिताक्षम् ।
वामे करे नम्रमुपादधानां निःश्वासतप्ताधरमाननाब्जम् ॥ १२ ॥

विशोष्यमाणां विरहेण पत्युः स्थले मृणालीमिव भानुभासा ।
महीशयां प्राप्य महीशपुत्रीं दशाननः सानुनयं बभाषे ॥ १३ ॥

विहाय मामुत्पततामसूनां दयस्व हे भामिनि ! मामकानाम् ।
ततोऽधिको यत् त्वयि मे प्रसादः स एव तेषामपरागहेतुः ॥ १४ ॥

शिलोच्चयेऽप्यप्रतिबन्धवीर्यं यदप्यमोघं कुलिशं मघोनः ।
यस्य स्थिरे वक्षसि कुण्ठमासीत् तं जेतुमीष्टे कुसुमायुधो माम् ॥ १५ ॥

हेलासमुत्क्षिप्तकुबेरशैला बलात्कृताशेषसुरावरोधाः ।
अमी भुजाः सन्त्यपि मे न सन्ति स्मरं निरोद्धुं न यतः क्षमन्ते
[॥ १६ ॥

ऐरावतस्याद्रितटद्राढिम्ना कुम्भद्वयेनाहतमप्यभीक्ष्णम् ।
वक्षो मम त्वत्कुचकुम्भयुग्मसङ्गप्रेमप्राप्य न मां धिनोति ॥ १७ ॥

इमं मनागुन्नमयाननेन्दुमानन्दनं सुन्दरि ! चक्षुषां नः ।
यस्य प्रकाशे सति निष्प्रकाशो नालं तथा तापयितुं शशाङ्कः ॥ १८ ॥

---

* 'विपिने' इति व्याख्यासंमत पाठः ।

वदस्व किञ्चिद् करवर्मिनि! त्वं येनाधुना शान्तिमुपैतु दर्पः।
अमन्दमाकन्दमधूपयोगाद् विकस्वराणां च पिकस्वराणाम् ॥ १९ ॥

नाथा दिशामिन्द्रमरुत्सखाद्या नाथन्ति यं शश्वदपि प्रसादम्।
स एव नाथत्यमुमर्थमेव त्वां पङ्क्तिकण्ठो भुवनैकनाथः ॥ २० ॥

जीवन्ति याभिर्भुवने जनौघा यासां रतिर्नीचपथेन गन्तुम्।
तासां श्रियां भाजनमस्मि सीते! नितान्तगम्भीरमपामिवाब्धिः
[॥ २१ ॥

सुमेरुमूलोपकमाणघृष्ट्या नित्यस्फुरच्चारुमरीचिभाञ्जि।
रत्नानि शेषाहिफणास्पदानि सहस्रमस्माभिरुपाहृतानि ॥ २२ ॥

वलस्य शत्रोः परमं धनं यः शचीकचालङ्करणप्रसूनः।
स पारिजातद्रुम एष सीते! लङ्कामलङ्कृत्य पुरस्तवास्ते ॥ २३ ॥

उर्व्यां पुनर्यत् खलु रत्नमर्घ्यं तदन्यलोकेष्वपि निःसपत्नम्।
त्वमेव सा सुन्दरि! तत् कथं मामुपेक्षसे भाजनमीदृशानाम् ॥ २४ ॥

मनुष्यमात्रप्रवणाशयत्वाज्जगत्पतिं मामवमन्यमाना।
खद्योतमाराधयसि त्रिसन्ध्यं प्रद्योतने सत्यपि दीप्यमाने ॥ २५ ॥

कनीयसा शक्तिमता स्वराज्यान्निष्कासितः शुष्कफलाशनस्त्वाम्।
मयाहृतां केसरिणा यथैर्णीं त्रातुं प्रगल्भेत कथं स रामः ॥ २६ ॥

प्रसीद सीरध्वजराजपुत्रि! प्रसाधय स्वेन तथोन्नतस्य।
ममाङ्कमानन्दकरी जनानां कलात्मनो मूर्त्तिरिवोदयाद्रेः ॥ २७ ॥

अबुद्धपद्मामिव पद्मवाटीममञ्जरीकामिव चूतशाखाम्।
अचन्द्रपादामिव यामिनीं त्वामभूषणामेवमवेक्ष्य दूये ॥ २८ ॥

प्रचेतसा मे प्रहितैरुदारैः षाण्मासिकैरिन्दुकरावदातैः।
मुक्ताफलैर्गुम्भित एष हारो विना क्व विश्राम्यतु ते स्तनाभ्याम् ॥ २९ ॥

समिद्धरागः स्वगुणैः परेषां गुणांस्तृणायापि न मन्यमानः।
नासामणिश्चैष मदेकधर्मा बिम्बोष्ठमाकाङ्क्षति चुम्बितुं ते ॥ ३० ॥

कर्णैकमाल्यङ्करणं गरीयो मम प्रसादीकृतवान् कुबेरः।
तदेतदुत्तंसय शोणरत्नं प्राची हरित् प्रातरिवार्कबिम्बम् ॥ ३१ ॥

धनाधिपभ्रातरि दातरि त्वं मर्त्यानुवादीप्मसि किं नु मुग्धे!
घनं घने वर्षति सस्यपङ्क्तिः किमिच्छति स्वल्पघटाम्बुसेकम् ॥३२॥

बिभर्त्ति यो रत्नचयच्छलेन सदा मदाराधनजागरूकम् ।
गणं ग्रहाणां स पतद्ग्रहोऽसावनुग्रहं वाञ्छति ते वराकः ॥ ३३ ॥

अलं विशेषेण विदेहकन्ये! मयि प्रसादो यदि जायते ते ।
हर्ता वसूनां न स केवलं मे मूल्यातिगानामपि तु ह्यसूनाम् ॥ ३४ ॥

इति ब्रुवाणे कृपणं प्रणम्रे सक्रोधदृष्टे पवनात्मजेन ।
दशानने सा तृणवन्निरास्था जगाद कृत्वा तृणमन्तराले ॥ ३५ ॥

हरन्ति ते रावण! गाव एता निनम्बिनीयेंद्यपि लोलभावाः ।
जगत्प्रकाशे क्वचिदस्खलन्तीं तथापि नेन्दोरिव पद्मिनीं माम् ॥ ३६ ॥

रणे रघूणां प्रभुणा नियुक्ताः शराः खरासृङ्मधुपानमत्ताः ।
यावद् ग्रसिष्यन्ति न जीवितं ते वीराय मामर्पय तावदस्मै ॥ ३७ ॥

निजोष्मणाधःकृतसर्वलोके हविर्भुजां त्रातरि दीप्यमाने ।
बलाधिके तत्र न शोभते ते वैरं कृशानाविव तूलराशेः ॥ ३८ ॥

त्वया वशीकर्त्तुमभीप्स्यते या तामेव सीतामुरगीमवेहि ।
यस्या विषं दाशरथेः प्रकोपो निर्धक्ष्यसे राक्षस! तेन सद्यः ॥ ३९ ॥

कथं त्वमम्भोजभुवः प्रणप्ता धर्मात् पथः प्रच्यवसे दशास्य! ।
जन्यस्य यद्वा जनकाद् विभिन्नो गुणोऽस्ति दीपादिव कज्जलस्य
[॥ ४० ॥

भुजेषु लोकत्रयजित्वरेषु स्थितेषु तेष्वप्यकुतोभयेषु ।
परोक्षमिक्ष्वाकुकुमारयोर्द्राक् कथं त्वयाहारिषि पञ्चवट्याः ॥ ४१ ॥

यतोऽवगच्छाम्यपचन्द्रसूर्ये यथान्धकारस्य मुखे रजन्याः ।
तथा तयोरक्षिरुचामभूमौ तव प्रगल्भेत परं प्रचारः ॥ ४२ ॥

अलं प्रपञ्चेन गिरां दुरात्मन्नितोऽपि यद्यस्ति जिजीविषा ते ।
चिरं रिरंसा च सहात्मदारैस्ततो रघूणां पतिमाश्रयेथाः ॥ ४३ ॥

---

१. 'त' क. पाठः

आकर्ण्य कर्णौ तुदतीः सुदत्या गिरः सरोषं धृतचन्द्रहासः ।
दशाननः पापचिकीर्षुरस्यां न्यवारि यत्नेन निजावरोधैः ॥ ४४ ॥

अथानुनीतावपि कर्कशां त्वामुपेक्षिता मासयुगं दशास्यः ।
अतः परं सान्त्वयिता कृपाणस्तवेति जल्पन् न्यवृतत् ततोऽसौ
[॥ ४५ ॥

तदाज्ञया भीषयमाणमेनामानर्तितोग्रभ्रुकुटीकरालम् ।
शशाम वाग्भिस्त्रिजटोदिताभिर्निशाचरीणामथ चक्रवालम् ॥ ४६ ॥

तस्मिन् प्रसुप्ते सति रामदारैरारम्भि यस्तत्र विलापघर्मः ।
तस्य प्रशान्त्यै हनुमद्घनोत्था बभूव रामायणतोयधारा ॥ ४७ ॥

अये ! कुतस्त्येयमनभ्रवृष्टिरिमं जनं सिञ्चति शोकदग्धम् ।
इत्यक्षिणी विक्षरदश्रुणी सा प्रत्याशमक्षिप्यदविक्षताशम् ॥ ४८ ॥

माया स्विदेषा मनुजाशनानां मतिभ्रमस्यैव नु मे विवर्त्तः ।
इत्थं विशङ्कामलुनादमुष्याः स रामदूतोऽहमिति ब्रुवाणः ॥ ४९ ॥

जवादवप्लुत्य स शिंशपाग्रात् प्रदक्षिणीकृत्य कृतप्रणामः ।
कस्त्वं कुतो वेति कृतानुयोगामाचष्ट तां वाचमनाहतार्थाम् ॥ ५० ॥

हनूमदाख्यः कपिरस्मि यस्य प्रभञ्जनश्च प्रभवोऽञ्जना च ।
स्वामी स रामः स च वक्ष्यमाणः सुग्रीवनामा कपिचक्रवर्त्ती ॥ ५१ ॥

तथा नृशंसेन तवाहृताया गवेषणामाचरता वनेषु ।
वार्त्ता जटायोरवलूनपक्षादवेदि रामेण सलक्ष्मणेन ॥ ५२ ॥

स देवि ! पम्पां निकषा मदक्ष्णोः सुजन्मनोर्गोचरतामयासीत् ।
क्षामच्छवि त्वद्विरहेण वक्त्रं प्रभातचन्द्रप्रतिमं दधानः ॥ ५३ ॥

अचिन्तयं चैवमचिन्त्यधाम्नां विपश्चिरप्यस्ति परोपकारः ।
यस्याः प्रसादेन दुरासदोऽपि प्राप्तो मया सन्निधिरीदृशानाम् ॥

वालीति यः शक्रसुतो बलीयान् प्लवङ्गमानामभिभूः पुराभूत् ।
तस्यानुजन्मा तदपाहृतश्रीः सुग्रीवनामा विधुनान्वकम्पि ॥ ५५ ॥

रामेण बाणेन हतः स वाली स तत्पदे भानुसुतोऽभिषिक्तः ।
कुमारभोगे च महेन्द्रनप्ता किं किं न पुष्णाति सतां प्रसादः ॥

ततः कृतज्ञेन तव प्रवृत्तिं जिज्ञासुना भानुसुतेन दिक्षु ।
व्यापारितानां कपिसैनिकानामहं हि धन्योऽधिगतासि येन ॥ ५७ ॥

स तु त्वदाप्तैरसुभिर्विहीनो निद्राति न स्नाति न रामदेवः ।
आकाशलक्ष्यैः करुणैर्विलापैरहस्त्रियामं म्रियते कथञ्चित् ॥ ५८ ॥

सङ्कल्पसम्पादितसन्निधानां मानेन किञ्चित् किल वामशीलाम् ।
त्वां सान्त्वयिष्यन् प्रणतः स भूमौ सव्रीलशोकं कुरुते कुमारम् ॥

निशासु निष्यन्दितचन्द्रकान्ताश्चकोरचञ्चूपुटपीतशेषाः ।
स्मरातुरं सुन्दरि! चन्द्रपादास्तपन्ति सूर्यातपतापमेनम् ॥ ६० ॥

अथ त्वयास्तानि तदा मदाद्यैः प्रदर्शितान्याभरणानि पश्यन् ।
स पर्यदेवीदनु देवि ! यत् तत् किमन्यदाक्रन्दयदश्मनोऽपि ॥ ६१ ॥

तथावसन्नामपि चित्तवृत्तिं धैर्येण संस्तम्भयता निजेन ।
प्रसेदुषा बन्धुजनस्य लाभात् सन्नह्यते तेन वधाय शत्रोः ॥ ६२ ॥

इदं च विस्रम्भविजृम्भणाय क्षितीश्वरेण प्रहितं हितं ते ।
इति प्रभोस्तस्य कराङ्गुलीयं तस्यै ददौ साञ्जलिराञ्जनेयः ॥ ६३ ॥

मुदा तदादाय विदेहपुत्री मुहुः प्रमोदाश्रुभिरार्द्रयन्ती ।
आलिङ्गदुद्यत्पुलकैः प्रतीकैः किञ्चोपगूढं प्रियमेव मेने ॥ ६४ ॥

जगाद चैनं सुमते ! हनूमन् ! ददासि मे जीवितमेव नान्यत् ।
प्रियादभिज्ञानसमागमो हि प्राणप्रदः प्रोषितभर्तृकाणाम् ॥ ६५ ॥

लङ्कोपविष्टापि नरेन्द्रसूनोरङ्कोपविष्टेव सुनिर्वृणोमि ।
स्त्रीणां हिताधानविधौ वियोगे वार्ताहरो वल्लभतो गरीयान् ॥ ६६ ॥

ततः पटान्तेन तिरोहितं यद् रत्नं घनेनेव दिनेशबिम्बम् ।
उन्मुच्य सा तत् प्रणताय तस्मै प्रत्यर्पयन्ती पुनरप्युवाच ॥ ६७ ॥

सत्योद्य ! न प्रत्ययवाञ्छयेदं पत्ये मयानुप्रहितं हनूमन् !
मायासु तद्रूपजङ्कमन्तरेण मा स्म प्रमाद्यत् स कदाचनेति ॥ ६८ ॥

अयं प्रसादस्तव राजकन्ये ! दाक्षिण्यवानभ्यवपद्यते माम् ।
इति ब्रुवन्नञ्जलिसंपुटेन प्रत्यग्रहीत् तत् प्रणतो हनूमान् ॥ ६९ ॥

उवाच *चैनामिदमेवमेव संभाव्यमव्याजधिया भवत्या ।
क्वचित् प्रमादो महतामपि स्यात् तमोमुखं याति दिवाकरोऽपि ॥ ७० ॥
त्वं देवि ! साक्षात्कृतराक्षसौघा विभेष्यविज्ञातहरिप्रभावा ।
तत् पश्य नो मूर्तिमिति ब्रुवाणस्तनूं हनूमानुदजृम्भयत् स्वाम् ॥ ७१ ॥

व्याप्तव्योमान्तरालामविरलसरलस्थूलबालाग्रलोम-
व्याकीर्णाभ्रामदभ्रारवमुखकुहरस्पष्टदंष्ट्राकरालाम् ।
आरक्तोद्वृत्तनेत्रस्फुरदनलकणोत्पीडितोडुप्रचारा-
मारादालक्ष्य घोरां तनुमनिलभुवो भूमिकन्या चकम्पे ॥ ७२ ॥

बिभेमि हनुमन्नितो विमतदुर्ग्रहाद् विग्रहा-
दमुष्य पुरतो हरे ! ननु तृणानि रात्रिञ्चराः ।
तदेनमुपसंहर द्रुतमितीरितः सीतया
शशादपि तनीयसीं तनुमुदूढवान् मारुतिः ॥ ७३ ॥

देवि ! द्रक्ष्यसि वासरैः कतिपयैः सुग्रीवसुग्राहित-
प्रत्यर्थिच्छिदुरोपदेशनिहतक्रव्यादभव्योदयैः ।
आजुष्टं हरिसैनिकैर्दशमुखग्रीवासृगापाटलान्
बिभ्राणं विशिखान् धनुश्च सहितं भ्रात्रा रघूणां पतिम् ॥ ७४ ॥

इति जनकतनूजामुक्तिभिर्मुक्तशोकां
विदधदसकृदेनामानमन्नादरेण ।
तदनु तदनुशिष्टामाशिषं प्राप्य दीप्रां
शरदमिव विवस्वानुद्दिदीपे हनूमान् ॥ ७५ ॥

इति श्रीरामपाणिवादविरचिते राघवीये महाकाव्ये
त्रयोदशः सर्गः ।

अथ चतुर्दशः सर्गः ।

अथ निजनिभृतप्रचारजन्यं
स्फुटचरितैरयशो निराकरिष्यन् ।
अरहितबहुरक्षिराक्षसौघं
प्रसभमविक्षदशोककाननं सः ॥ १ ॥

---

१. 'यास्यति भास्करोऽपि, ख. पाठ २. 'कृ' क. पाठः.
* 'चैनामिदमेव पत्यौ सम्भाव्यम्' इति व्याख्यातृसम्मतः पाठः ।

इभ इव सरसो मृणालदण्डा-
नपि पृथुलानुदपाटयद् द्रुमौघान् ।
अधिसमरमरीनपोद्धरिष्य-
न्नु[1]परचयन्निव पूर्वतः स योग्याम् ॥ २ ॥

कलकलमुखरोत्पतत्पतङ्गा-
नवपतितप्रसवानुबद्धभृङ्गान् ।
करतलदृढपीडनावशीर्णा-
नकृत स हेमलतानिकुञ्जपुञ्जान् ॥ ३ ॥

कनकविटपिनां पटत्पटेति
त्रुटितवतां मुहुरस्य मुष्टिपातात् ।
पटुरटितमभूत् प्रवेशतूर्यो
मनुजभुजां पुरि नूतनो भयस्य ॥ ४ ॥

कठिनकरचपेटिकावदीर्ण-
प्रपतितशोणमणिच्छटाच्छलेन
अजनितकुलिशक्षतोऽप्यमुञ्चद्
रुधिरकणानवगाधकृत्रिमाद्रिः ॥ ५ ॥

मणिघटितबृहत्तटास्तटाका
मरतककुड्मलपद्मसद्मतोयाः ।
मयदुहितृपदाङ्किनावतारा
पवनभुवा परिपूरिताः शिलाभिः ॥ ६ ॥

सरभसमभियातयातुधान-
क्षपणकलानिपुणस्य तस्य गात्रम् ।
प्रकृतिधवलमप्यरिक्तरक्तं
हिमगिरिगैरिकशृङ्गमन्वकार्षीत् ॥ ७ ॥

निशमितनिजनिष्कुटप्रमाथो
दशवदनः प्रजिघाय यानि यानि ।
रणशिरसि कृतान्तसात्कृतानि
प्लवगवरेण बलानि तानि तानि ॥ ८ ॥

---

1. 'स' क. पाठः.

अथ पृथुपटिमा प्रहस्तपुत्रः
समभिजगाम रणाय जम्बुमाली ।
इह खलु नियतिर्द्वितीयपादे
ङयघटयदादित एव पञ्च वर्णान् ॥ ९ ॥

बलवति निहतेऽथ मन्त्रिपुत्रे
विशिखमुखो युधि पञ्च सैन्यनाथान् ।
परमनयत पञ्चतां हनूमान्
कृतममुना किमिहेति नैव जाने ॥ १० ॥

तदनु दशमुखः समादिदेश
प्रथितभुजाविभवं कुमारमक्षम् ।
स च रथमधिरूढवानुदग्रं
पवनसुतोऽपि जवेन तोरणाग्रम् ॥ ११ ॥

असितघन इवावनद्धवर्मा
प्रचुरमणिद्युतिभिर्महेन्द्रचापी ।
स्तनितघनधनुर्गुणप्रणादो
नयनपुटस्फुरदग्निभिस्तटित्वान् ॥ १२ ॥

विदधदभिनवं प्रतीपवर्षं
प्रतिमुहुरूर्ध्वमुखैः शिलीमुखौघैः ।
अपभयमभिषेणयांबभूव
प्रकटकटुप्रतिघः स रावणिस्तम् ॥ १३ ॥

अपि निशिततराः शराः सुरारे-
र्वपुषि हरेरचलस्थिरे पतन्तः ।
ययवति कुनया इवाधमस्य
क्षतफलताहितलाघवा निपेतुः ॥ १४ ॥

अधिरथमवपत्य तोरणाग्रा-
दपहृतबाणधिबाणचापदण्डः ।
करतलकुलिशेन स व्यदारी-
दपकृपमक्षकुमारमक्षतौजाः ॥ १५ ॥

अनुपदमुपलब्धरावणाज्ञः
प्रजवितया जितवायुना रथेन ।
वलयितपृथुचापसंहितेपुः
परिददृशे रणभूमि मेघनादः ॥ १६ ॥

वनतरुफलजग्धिलब्धजीव !
त्वमपि किमत्र विजृम्भसे वनौकः ! ।
अविरतकरदीकृतामरेन्द्रा-
नपि न शृणोपि कथं निशाचरेन्द्रान् ॥ १७ ॥

भृशमपकृतवानसीन्द्रशत्रो
र्यदलमशोकवनीमिमामभाङ्क्षीः ।
स्पृशति न पवनोऽपि यां भयेन
ग्लपयति यां न पुनर्दिवाकरोऽपि ॥ १८ ॥

स्मर कपिकुलकीट ! चापलं त्वं
न खलु सहेत जगज्जयी दशास्यः ।
इह तु वयमपत्रपामहे य-
त्कपिमपि संप्रहरेम संप्रहारे ॥ १९ ॥

अथ करचरणं नियम्य पाशै-
स्त्रिदशरिपोरुपदीकरिष्यसे त्वम् ।
हसरसतरलस्तनोत्तरीय-
श्लथनघनत्रपयोपिदीक्ष्यमाणः ॥ २०

परुषमिति वदन्तमभ्यमित्र-
स्तमिदमुवाच सहासमाञ्जनेयः ।
प्रहसनरसिकावरोधभाज-
स्तव पितुरस्ति पुरा ममाभिनेयम् ॥ २१ ॥

निशिचरवधनाटकेऽभिनेये
प्रथममहं प्रविशामि सूत्रधारः ।
नखशिखरविलुण्ठिताक्षवक्त्र-
स्फुटकमलाञ्जलिमग्रतः क्षिपामि ॥ २२ ॥

शलभ इव विभावसावमुष्मिन्
मयि किमुपक्रमसे निशाटपाश! ।
स्थिरमतिरयमस्मि रामदूत-
स्त्वमिव शतं प्रहरन्तु मेघनादाः ॥ २३ ॥

अविदितरघुवीरबाणशक्ते-
रिदमथवोचितमेव गर्वितं ते ।
अनधिगतपयोधिभूम्नि भाव्यं
जलनिलयत्वमदेन पल्वलेऽपि ॥ २४ ॥

अथ तुमुलमभूत् तयोः समीकं
शरनखदन्ततलप्रहारघोरम् ।
भयकुतुकगतागतप्रयास-
प्रवणनभश्चरनिश्चराक्षिदृष्टम् ॥ २५ ॥

अधिसमरमजय्यमाकलय्य
प्रतिभटभञ्जनमञ्जनातनूजम् ।
द्रुतममुचदमोघमिन्द्रजेता
कमलजदैवतमस्त्रमस्त्रवेदी ॥ २६ ॥

तदनु तदनुपेत्य तं बबन्ध
क्षणमिव निस्पृहमप्यबन्ध्यभावात् ।
स्वयमथ शिथिलं च सोऽपि विद्वान्
न खलु जहौ दशकन्धरं दिदृक्षुः ॥ २७ ॥

निशिचरनिकरेण कृष्यमाणः
प्रमदपरिस्फुरदिन्द्रजित्पुरोगः ।
सपदि स सचिवैरमुक्तपार्श्वं
दशमुखमासददुन्नतासनस्थम् ॥ २८ ॥

करतलचलचामराभिरुद्य-
त्कलरवकङ्कणमेखलाकुलाभिः ।
भयतरलविलोचनोत्पलाभिः
परिकलितं परिवारसुन्दरीभिः ॥ २९ ॥

प्रतिमुहुरभिमानभृङ्गभङ्ग-
प्रगुणितरोषविशेषपाटलानाम् ।
द्युतिभिरनिलसन्निभाभिरक्ष्णां
दिशि दिशि भृत्यवनानि दीपयन्तम् ॥ ३० ॥

अथ वलयितदीर्घबालहस्त-
प्रविहितचित्रमहासनोपविष्टे ।
धृतिमति पवनात्मजे सभाया-
मभिहितवानभितः स दत्तदृष्टिः ॥ ३१ ॥

हरिदहनपरेतराजरक्षो-
वरुणमरुद्धनदेन्दुशेखरेषु ।
कतममयमवाप्य रक्षितारं
मम पुरमाविशतीति पृच्छतैनम् ॥ ३२ ॥

अहह न विषहामहे महेन्द्र-
प्रमुखमखाशनषण्डदण्डधाराः ।
वयमयश इदं नवावतारं
जनितमनेन वनौकसां बुसेन ॥ ३३ ॥

बहुतृणमयमत्र नः कियान् स्यात्
प्रतिविधिरस्तु यदीय एष तस्मिन् ।
प्रशिशमयिषुरुद्गणं हि धूमं
प्रशमयति प्रसभेन हव्यवाहम् ॥ ३४ ॥

इति वदति दशानने सगर्वे
सरभसमापततोऽथ यातुधानान् ।
अहमहमिकया विवक्षमाणा-
ननिलसुतः प्रतिषिध्य वाचमूचे ॥ ३५ ॥

अपसरत खला न वो वदामः
सति कुणपाशनराजि सम्मुखीने ।
प्रथमरविकराः पुरःस्थितेऽद्रौ
कथमिव सानुरुहः स्पृशन्ति वृक्षान् ॥ ३६ ॥

शृणु दशमुख! तस्य किङ्करोऽहं
कनकमृगच्छलतोऽपवाहितस्य ।
वपुरपरमवाप्य यस्य दारान्
स्मरसि वनान्ननु चोरयिष्यसि त्वम् ॥ ३७ ॥

मृधभुवि खरदूषणत्रिमूर्धा-
नभिमुखमापततः समग्रसैन्यान् ।
यमसदनमनेष्ट यस्य बाणो
भुवनपतेरहमस्मि तस्य दूतः ॥ ३८ ॥

तव खलु भुजदण्डपण्डकण्डू-
भिदुरदुरन्तपराक्रमक्रमस्य ।
कपिकुलवृषभस्य शक्रसूनो-
र्दमयितुरस्मि चरः स्थिरोढकीर्तेः ॥ ३९ ॥

दिनकरतनयेन तस्य सख्या
निखिलवलीमुखलोकनायकेन ।
अयमहमनुचोदितो हनूमान्
कुणपभुजां पुरि मार्गणाय देव्याः ॥ ४० ॥

इदमभिहितमस्ति वाचिकं च
प्लवगवरेण भवन्तमन्तरेण ।
त्यज दशमुख! कापथाध्वगत्वं
निजमखिलान्यगुणप्रणाशकारि ॥ ४१ ॥

द्रुहिणकुलमलङ्करोपि यत् त्वं
तपसितवानसि यच्च निश्चलात्मा ।
यदपि भुजभृतामसि त्वमाद्यो
गुणगणमेतमपार्थकं न कुर्याः ॥ ४२ ॥

विघटयति यशः श्रियं विहन्ति
प्रतिपदमापदमुच्चिनोति भूयः ।
बलवति पुरुषे कृतो निकारः
पवनभुजेव पतत्रिसार्वभौमे ॥ ४३ ॥

कृतमतिमददोषपोषणेन
प्रशममुपेहि जहीहि रामदारान् ।
वरमनभिमतार्थवज्रपाता-
दभिमतसिद्धिनिराकरिष्णुतेति ॥ ४४ ॥

अहमपि विवृणोमि वाचिकार्थं
यदि न विभोश्चरणौ समाश्रयेथाः ।
अशनिरिव वनानि तच्छराग्नि-
र्द्रुतमिव धक्ष्यति रक्षसां कुलानि ॥ ४५ ॥

अनुवदति विभीषणे तदुक्तीः
प्रवयसि माल्यवति प्रशंसतीमाः ।
प्रहसति मुहुरुच्चकैः प्रहस्ते
परुषमभाषत रोषणो दशास्यः ॥ ४६ ॥

किमयमभिदधाति कीशपाशो
मम पुरतोऽपि समग्रशक्तिभृन्नः ।
प्रणिधिसमयलङ्घिनं तदेनं
प्रहरत कद्रदमाशु यातुधानाः ॥ ४७ ॥

मनुजवटुरहो बलीमुखौघै-
रनुमिलितो यदि जेतुमीहते माम् ।
परिभवितुमलं सहान्धकारैः
कथमिव कीटमणिर्न भानुमन्तम् ॥ ४८ ॥

विभणिषति विभीषणः किमस्य
प्रणिधितया न भवेद् वधार्हतेति ।
भवतु विधिरलङ्घितस्मृतीनां
विसृजत पावकदग्धपुच्छमेनम् ॥ ४९ ॥

अयमनलशिखाविलुप्तपुच्छः
करुणतरस्वरसूचितापमानः ।
मनुजमनुजमप्यमुप्य गत्वा
निशिचरवर्यमनक्षरं ब्रवीतु ॥ ५० ॥

अथ रजनिचरा घृतोपसिक्तैः
सिचयचयैरभिवेष्टिते हठेन ।
लघु पवनसुतस्य बालहस्ते
पवनसखं विनिवेशयांबभूवुः ॥ ५१ ॥

स च जनकसुतासमाधिशिष्टः
समजनि यद्यपि तत्र शीतवीर्यः ।
अरिपुरदहने तथापि सोष्मा
न खलु विपर्ययदनूदितातिगामी ॥ ५२ ॥

हरिरपि परिपुच्छयांबभूव
द्विषति मिषत्यपि तत्र राक्षसौघे ।
उपवनमणिहर्म्यहेमहट्ट-
प्रघणशतेषु च पुप्लुवे समन्तात् ॥ ५३ ॥

अपि कपिवृषभस्य बालजन्मा
सपदि स वृद्धतमो बभूव वह्निः ।
दृढतरमवलम्ब्य केतुदण्डा-
नचलदतोनु पतन् पतन् गृहेषु ॥ ५४ ॥

स्वयमखिलसुरालयप्रदाही-
कुणपमदन् प्रणदंश्च पानभूमौ ।
गृहशरणमुपद्रवन् द्विजौघं
क्वचन स राक्षसधर्ममाललम्बे ॥ ५५ ॥

क्वचिदभिनवकामिनीजनानां
कचमवलम्ब्य करेण गाढरागः ।
विधुतमपि मुखं हठेन चुम्बन्
विटचरितं स विडम्बयांचकार ॥ ५६ ॥

अकृत स नवमंशुकं ध्वजाग्रे
किसलयजालमशोककाननेषु ।
मुखपटमरुणं करीन्द्रकुम्भे
युवतिकुचेषु च कुङ्कुमं शिखाभिः ॥ ५७ ॥

कनकमयगृहेषु तत्प्रभाभि-
निचुलितदीप्तिरपि प्रदीप्यमानः ।
उपरि परिसृतेन धूमभूम्ना
गगनचरैः स किलानुमीयते स्म ॥ ५८ ॥

मुहुरपि विपुले पलाशनानां
निलयशते भ्रमणादिवाधितृष्णः ।
भृशमपिबदपः स वापिकाना-
मनुचरगन्धवहप्रदर्शितानाम् ॥ ५९ ॥

अनधिगतवधूपदाभिघाता
अपि किममी प्रसवानि दर्शयन्ति ।
ददुरुपवनपालिकाभ्य इत्थं
भ्रममनलस्य परिग्रहादशोकाः ॥ ६० ॥

त्रुटितनिपतितैरधः समन्ता-
दरुणमणिप्रकरैरभिन्नरूपाः ।
क्षणमथ विकृताश्च दीप्तिभङ्गा-
दनलकणाः क विडम्बना चिरा(युः?य) ॥ ६१ ॥

पुरि दशमुखबाहुपालितायां
न परमृते जनकेन्द्रजानिवासात् ।
न हि स समजनि प्रदेशलेशः
पवनसखेन न भस्मसात्कृतो यः ॥ ६२ ॥

अथ नभसि विमानसञ्चराणां
निजचरितस्तुतिशालिनां मुखेभ्यः ।
रघुपतिरमणीमनग्निबाधां
मुहुरशृणोत् प्रजहर्ष चाञ्जनेयः ॥ ६३ ॥

स च पुनरपि तामुपेत्य नत्वा
तदुपहिताः शिरसाशिषः प्रगृह्णन् ।
रजनिचरवधूविलापदुःस्था-
महितपुरीमपहाय सम्प्रतस्थे ॥ ६४ ॥

अथ निजमहसानलस्य दीप्तिं
सपदि शमं प्रगमय्य वायुसूनुः ।
अलमलमकरोत् त्रिकूटशैलं
दिवसपतिर्भगवांश्च पूर्वशैलम् ॥ ६५ ॥

द्रुतमुदपततामुभावनन्तं
द्युतिनिकरेण परस्परोपमेयौ ।
जनयितुमनयोः प्रकर्षमेकः
कपिसदसामपरस्तु पङ्कजानाम् ॥ ६६ ॥

प्रतिलङ्घ्य सिन्धुमपनिद्रया निजां
कृतकृत्यतां प्रकटयन् मुखश्रिया ।
युवराजमङ्गदमुपेत्य सानुगं
हनुमाननूनमुदमभ्यवन्दत ॥ ६७ ॥

हर्षाविष्टैरागतदर्पैरुपसृत्य-
रुद्धूताङ्गैरुत्कटहिङ्कारवकण्ठैः ।
उद्भ्रान्ताक्षैरुत्प्लवमानैर्वलमानै-
र्वारं वारं स प्लवगौघैः परिरेभे ॥ ६८ ॥

सीतोदन्तं साधु निशम्य त्वरमाणै-
रुद्धावद्भिस्ताडितभेरीपणवाद्यैः ।
साहङ्कारैरुद्धतमुत्पुच्छयमानै-
रन्वीतस्तैरम्बुधितीरान्न्यवृतत् सः ॥ ६९ ॥

मध्येवर्त्म मत्तमयूरीरवरम्यं
संरुद्धार्कं सत्फलपुष्पैस्तरुभङ्गैः ।
उत्कूलापैः कूपतटाकैरुपपन्नं
मार्गश्रान्ताः स्फीतमरण्यं ददृशुस्ते ॥ ७० ॥

भुञ्जाना मधुकानने मधुरसस्यन्दीनि मन्देतरं
वल्लीवृक्षफलानि फुल्लकमलैः स्नाताः सरोवारिभिः ।
द्राक्षासीधुरसोपयोगसुभृशक्षीबा धुताध्वक्लमा
रुन्धानं वनरक्षिणं दधिमुखं नाजीगणन् वानराः ॥ ७१ ॥

भीतो यावन्मातुलः सूर्यसूनो-
स्तस्याभ्याशं प्रत्यसावभ्यधावत् ।
तावत् तेऽपि प्राप्नुवन्तो नदन्तः
क्षोणीभागं कम्पयन्तः समन्तात् ॥ ७२ ॥

हनुमानुपेत्य मनुवंशपुङ्गवं
तरसा ननाम कलितप्रदक्षिणः ।
अवलोकिता तव विभो! कुटुम्बिनी
दशकण्ठवेश्मनि मयेत्युदीरयन् ॥ ७३ ॥

जनकदुहितुश्चूडारत्नं तदर्पितमश्रुभिः
स्नपितममितोत्कण्ठः पूर्वं दृशा परिषस्वजे ।
तदनु सुदतीं जीवन्तीं तां वदन्तममुं मुहुः
सुदृढमुरसा वायोः पुत्रं मुदा भरताग्रजः ॥ ७४ ॥

निजकिरणतृणीकृतार्कभासं
मणिमुरसा परियोजयन्नुदाग्म् ।
चिरमवहदुदूढकौस्तुभायाः
प्रकृतितनोः श्रियमात्मनो महात्मा ॥ ७५ ॥

इति श्रीरामपाणिवादविरचिते राघवीये महाकाव्ये
चतुर्दशः सर्गः ॥

अथ पञ्चदशः सर्गः ।

उपलभ्य घनादिवाञ्जनेया-
न्नववृष्टेरिव सुभ्रुवाः प्रवृत्तिम् ।
तपतप्त इवाशु जीवलोको
विरहार्त्तोऽथ समाश्वसीन्नरेन्द्रः ॥ १ ॥

स तया नयनाभिरामकान्ति-
प्रसरोऽनुप्रहितः शिखामणिस्तम् ।
समचुक्षुभदन्तरीक्षितः स-
न्नुदितः पूर्ण इवेन्दुरम्बुराशिम् ॥ २ ॥

दलितेन्द्रमणिरिवषोऽपि देव्या
वसुधापांसुभिरद्य धूम्रकान्तेः ।
अपि सान्ध्यतमःसमानभासः
कुशलं रत्न! तवौकसः शिखायाः ॥ ३ ॥

इति तावदुदश्रुलोचनस्य
प्रसभं तस्य विलापवाक्यपङ्क्तेः ।
स्फुटमुद्गम एव भानुसूनो-
रभवत् कुण्डलना गिरां प्रपञ्चः ॥ ४ ॥

उदतिष्ठत शक्तिभिः समग्रः
खरबालिक्षपणाद् विशुद्धपार्ष्णिः ।
विजिगीषुरधिष्ठितः स नीतिं
विमतानां चिरवाञ्छितेऽभियोगे ॥ ५ ॥

तदनु प्रतिमुक्तसिंहनादः
कुमुदादिप्रविजृम्भणैकहेतुम् ।
उदयाद्रिरिवोडुराजमंसे
बिभरामास तमुन्नतो हनूमान् ॥ ६ ॥

स तमग्रजमन्वियाय धन्वी
कवची बाणधिमांसलांसपृष्ठः ।
युवराजधृतोऽथ लक्ष्मणोऽपि
स्थिरमुत्साहमिवाश्रितः प्रतापः ॥ ७ ॥

नलजाम्बवदादिसैन्यपालं
बलमग्रेसरनीलमुग्रवीर्यम् ।
रघुनाथसनाथमाशु कर्षन्
हरितं प्रास्थित दक्षिणां हरीन्द्रः ॥ ८ ॥

पटहध्वनिरध्वनि प्रबुद्धैः
परिपीतप्रतिमोचितोऽद्रिरन्ध्रैः ।
परितो हरितः समुत्ससर्प
प्रियमाख्यातुमिवाशु तत्पतिभ्यः ॥ ९ ॥

चरणाहतिकम्पितावनीकै-
र्धृतवैरैररिसंहतावनीकैः ।
अवलिप्ततया गतावनेकै-
रविरुग्णैस्तरुभिः स्थितं वने कैः ॥ १० ॥

उदडीयत पक्षिभिः समन्ता-
दगमेभ्यो हरियूथपातितेभ्यः ।
न च भीतिरमोचि तैरमुष्मा-
दगमेभ्योऽपि समुन्नतं श्रयद्भिः ॥ ११ ॥

शिखराणि न तानि ते न वृक्षा
न च रन्ध्राण्यपि तानि नापगास्ताः ।
अधिविन्ध्यमवन्ध्यविक्रमैस्तैः
कपिभिर्व्याप्यत यत्र न प्रयाणे ॥ १२ ॥

परिपाटिततालनक्तमालां
परितो मर्दितनिष्पतत्तमालाम् ।
लुलितेभमदाम्बुसौरभैला-
मभजन्त प्लवगाः पयोधिवेलाम् ॥ १३ ॥

कुमुदेन विलोकने पयोधे-
रुदहर्षि प्रविधूतकेसरेण ।
उचितं तदवैमि यत् सुधांशो-
र्जनिकर्तुः प्रकृतिः स हर्षहेतुः ॥ १४ ॥

विनतो विनतो बभूव भक्त्या
पनसश्च स्फुटकण्टकाखिलाङ्गः ।
विविदोऽपि विवेद दुस्तरं तं
व्यपदेशोचितचेष्टिता बभुस्ते ॥ १५ ॥

अपरेऽम्बुधयो जवादवाञ्चं
किममी संप्रविशन्ति वारिराशिम् ।
इति सन्दिदिहुर्विसृत्वरीं तां
हरिसेनामवलोक्य खेचरौघाः ॥ १६ ॥

अथ दाशरथिर्हनूमदंसा
दवतीर्णस्तटमुन्नतं पयोधेः ।
अमरैरभिवन्दितोऽम्बरान्ता-
दपराद्रेः शिखरं च भानुमाली ॥ १७ ॥

रचिते हरिराजलक्ष्मणाभ्या-
मुपविष्टं नमथ प्रवालतल्पे ।
तटचन्दनपल्लवोपमर्दी
दिवसापायसमीरणः सिषेवे ॥ १८ ॥

दयिताधरशोणिमानुकल्पां
नितरामादरवानुपास्त सन्ध्याम् ।
स तदङ्गकदेश्यसौकुमार्ये
सरसे पल्लवसंस्तरे च शिश्ये ॥ १९ ॥

उदियाय तदाननानुवादी
तदुदारस्मितकल्पकौमुदीकः ।
तदुदीक्षणचातुरीधुरीण-
स्फुरदेणार्भकलाञ्छनः शशाङ्कः ॥ २० ॥

हरिचन्दनशीतलैर्मयूखै-
रनुलिम्पन्नपि काममङ्गमङ्गम् ।
अनुभावयति स्म तेन चन्द्रो
विरहक्लान्तधिया विषाग्निदाहम् ॥ २१ ॥

उदकूलयदुच्चकैर्गभीरं
सरितां वल्लभमुल्लसत्तरङ्गम् ।
स विदेहसुतावियोगभाजो
मनुवंशाधिपतेर्मनोभवं च ॥ २२ ॥

अथ लक्ष्मणमश्रुवर्षुकाभ्यां
नयनाभ्यामवलोक्य स व्यलापीत् ।
ननु वत्स! तव प्रजावती सा
कथमद्यापि न वेद वेदनां मे ॥ २३ ॥

यदसौ वलमानभृङ्गमाला-
विलसन्मुग्धसरोरुहाभिरामम् ।
वदनं निजमुल्लसत्कटाक्षं
न नयत्यक्षिपथं ममाधुनापि ॥ २४ ॥

अथवैष सुधांशुरेव वक्त्रं
मदिराक्ष्याः क्रियतेऽक्षिगोचरो मे ।
इयमस्य बिभर्ति विप्रवासो-
चितलम्बालकतां कलङ्करेखा ॥ २५ ॥

शिशिरांशुरितीममुष्णभास्त्वा-
दयथार्थं कथमामनन्ति सन्तः ।
जनपालमथो जनार्दनं ये
ब्रुवते हन्त किमस्ति दुर्वचं तैः ॥ २६ ॥

उदराद् बहिरुज्जिहानमेनं
कलयन्नेष यथाब्धिरूर्ध्वमेति ।
समवैमि यथायमौर्ववह्निं
मनुते शत्रुममुं चिरान्निरस्तम् ॥ २७ ॥

इह वज्रमयेन राघवेणा-
प्यमुना दुष्प्रसहप्रतापमेनम् ।
विषहेत कथं विदेहपुत्री
नवमन्दारलतेव दाववह्निम् ॥ २८ ॥

अयि जानकि! जानतापि दुःस्थां
त्वदवस्थाममुनातिकर्कशेन ।
न मया परिमोचितासि कृच्छ्रा-
दिति मे मानसमावृणोति लज्जा ॥ २९ ॥

किमहं करवाणि कीरवाणि !
प्रसति स्थैर्यविधुं प्रमोहराहुः ।
यदतो वयमन्धकारमग्ना
हरितोऽमूः परितो विलोकयामः ॥ ३० ॥

*हृदयं च मम प्रमूढभावा-
दितिकर्तव्यतया न निश्चिनोति ।
विरहान्धतयावृतं क चेतः
क च कृत्यं प्रतिकर्तुरप्रमादः (?) ॥ ३१ ॥

इति विप्रलपन्तमव्यवस्थं
प्रकृतिस्थं विदधे द्वयं तदानीम् ।
निजमस्थिरविक्रियं च धैर्यं
श्रुतधौतं वचनं च लक्ष्मणस्य ॥ ३२ ॥

अथ तावदवाचि सिन्धुपारे
नगरीमध्युषितेन तेन लङ्काम् ।
उपसेदुषि रक्षसां समाजे
चिरमारभ्यत रावणेन मन्त्रः ॥ ३३ ॥

समयोचितमेव सावधानाः
शृणुतेदं परिषद्गला वचो नः ।
बहुभिर्यदवेक्ष्यते तदेको
नहि वाचस्पतिरप्यवैति कृत्यम् ॥ ३४ ॥

इह भूतभवद्भविष्यदर्थान्
विषयीकृत्य विकल्पयन्ति मन्त्रान् ।
प्रथमे विमुखा श्लथा द्वितीये
वयमत्राभिमुखाः परं तृतीये ॥ ३५ ॥

विनिपात उपेक्षितः खरादे-
र्निपुणोऽप्यत्र निरर्थको विचारः ।
अभिषेणयति द्विषन् यदस्मा-
नधुना तत्र तु सोऽस्तु वा नवास्तु ॥ ३६ ॥

---

१. 'व' क. पाठः.

---

* इदं पद्यं व्याख्याने न दृश्यते ।

इत ऊर्ध्वतमानमित्रजैत्रा-
नधिकं नः शिवतातयेऽनुकूलान् ।
*निपुणं प्रविचार्य कार्यमार्या !
ननु मन्त्रानधुना समारभध्वम् ॥ ३७ ॥

इति चञ्चलचन्द्रहासपाणे-
र्गिरमाकर्ण्य निशाचरेश्वरस्य ।
भुजविक्रमधिक्कृतामरेन्द्राः
प्रथमं प्रोचुरिदं प्रहस्तमुख्याः ॥ ३८ ॥

इह मन्त्रमतन्त्रमाहुरार्या
बलवीर्यैरवरो हि यत्र शत्रुः ।
मनुजः स तथाहि नो विजेयः
स च ही ! हास्यमिदं प्लवङ्गबन्धुः ॥ ३९ ॥

मुखमारुतमात्रमीरणीयं
यदि निर्वाप्यतयेष्यते प्रदीपः ।
मुदिरोदरवारिवृष्टिरिष्टा
यदि धक्ष्यन्नभियाति कक्षवह्निः ॥ ४० ॥

पिनषाम किमिक्षुपेषमेते
मनुजौ तावनुशाधि राक्षसेन्द्र ! ।
अथवा ग्रवपातजक्षमेता-
वपि जक्षाम किमक्षमं विभो ! नः ॥ ४१ ॥

स्मरसि त्रिदशान् नियम्य पाशै-
रुपनेष्याम इहैव ते पुरस्तात् ।
मुहुरभ्रमुवल्लभस्य कुम्भे
प्रहरिष्याम इमे चपेटिकाभिः ॥ ४२ ॥

अतिदुष्करमन्यदप्युदग्रं
कृतवन्तो मनुजात् कथं बिभीमः ।
करिकुम्भमथो वनेचराणां
विशिखाः किं विमुखाः कुरङ्गभङ्गात् ॥ ४३ ॥

---

* 'अतिगूढतया फलानुमेयान् ननु' इति व्याख्यासम्मतः पाठः ।

इति दृप्ततया विकत्थमानान्
विनिवार्य क्षणदाचरान् करेण ।
निरवग्रहमग्रजं प्रणम्य
स्मयमानोऽथ विभीषणो बभाषे ॥ ४४ ॥

अधिकृत्य निजं निजं विभुत्वं
विवदन्तामुमुके मुधाप्रगल्भाः ।
न च केनचिदप्युदाहृतं त-
द्विपदः स्वाम्यपवाहितोऽस्ति येन ॥ ४५ ॥

अत एव तवापि राक्षसेन्द्र!
च्यवते धर्म्यपथान्मतिः क्रियासु ।
अविचारितसुन्दरे यदेषां
वचने तिष्ठ स एव सन्दिहानः ॥ ४६ ॥

स्वगुणैर्भुवनप्रकाशकोऽपि
क्रमवृद्ध्या परिपूर्णतां गतोऽपि ।
सुजनो हि भवेदनार्यसङ्गा-
न्मृगसङ्गादिव चन्द्रमाः कलङ्की ॥ ४७ ॥

बलवानसि सत्यमत्यमर्षा
दपरेषां विविनक्षि नो विशेषान् ।
अबलेष्विव कोपबीजमुग्रं
भवता यत् प्रबलेष्वपि प्रमादात् ॥ ४८ ॥

हृतवानसि राघवस्य दारान्
छलतो वा बलतोऽथवा न जाने ।
परिकुप्यति सर्वथा स तुभ्यं
परिभूतिं विषहेत को बलीयान् ॥ ४९ ॥

विदितोद्धुरदोर्बलस्त्वयापि
प्लवगानां पतिरुद्धतः स वाली ।
स्वयमेकशरस्य यस्य लक्ष्यं
समभूत् तं विजिगीषसे मुधैव ॥ ५० ॥

तदनु प्रतिबुद्ध्य जृम्भमाणः
मलयाम्भोदगभीरसिंहनादः ।
विदितार्थतयाग्रजं समेत्य
प्रणमन्नेवमुवाच कुम्भकर्णः ॥ ५१ ॥

त्रिजगद्विजयी भुजप्रतापो
धनदेनापि पणायिता विभूतिः ।
उभयं तदपार्थकं विधत्ते
परदारोत्सुकता तवाग्रजन्मन् ! ॥ ५२ ॥

अचिरद्युतिचञ्चला हि लक्ष्मी-
ररिषड्वर्गमवापिता रथं सा ।
अपहाय निजाश्रयं प्रधावेत्
त्वमतस्तामरथां विधेहि राजन् ! ॥ ५३ ॥

स भवत्परिभूतलेखलोक-
द्युतिमामभ्यसमर्थितात्मलाभः ।
सहते न निसर्गतोऽपि रामः
शुभकर्मक्षतिकर्मकर्मठान् नः ॥ ५४ ॥

इह षट्सु गुणेषु चिन्त्यमाने-
ष्वधुना नः प्रतिभाति सन्धिरेव ।
अथवा मतिमानयं ब्रवीतु
श्रुतदृष्टं मतमावयोः कनीयान् ॥ ५५ ॥

परिभुक्तविमुक्तसर्वभोगा
भवदर्थे वयमुज्जहाम देहम् ।
तदभग्नसमीहितेन भाव्यं
भवतेति ब्रुवतामुना निदद्रे ॥५६ ॥

अवदच्च विभीषणो दशास्यं
यदशास्योऽसि ततो बिभेमि वक्तुम् ।
अथवा विमतोऽपि पथ्यवादी
सुहृदोऽपथ्यगिरो वरं प्रभूणाम् ॥ ५७ ॥

यद्वोचदनन्तरोऽग्रजो मे
 रिपुणा सन्धिरिहोचितस्तवेति ।
हितमार्य! तदेव केवलं नो
 न विनश्येम यतः सबन्धुभृत्याः ॥ ५८ ॥

सुघटो न हि विग्रहो यदग्रे
 सरसुग्रीवपरिग्रहादुदग्रम् ।
हरिचक्रमसह्यविक्रमं तत्
 प्रतिरोद्धुं कतमः क्षमेत राजन्! ॥ ५९ ॥

परमन्यतमोऽत्र जन्यशूरो
 जलधिं गोष्पदवद् विलङ्घमानः ।
इह यद्यदपाकरोद्धनूमा-
 नथवा शान्तमतः परं न वक्ष्ये ॥ ६० ॥

अथ शक्रजिदुक्तवानलं भो!
 विमतोत्कर्षविभावनस्तवेन ।
मयि जीवति हन्त कार्मुकज्या-
 दृढसन्दानितवासवे कुतो भीः ॥ ६१ ॥

प्रलपत्वतिभीलुकः पितृव्यो
 बधिरः स्यास्त्वमदोवचस्सु राजन्! ।
इदमेष न वेद शस्त्रसाध्यो
 यदरिध्वंसविधिर्न शास्त्रसाध्यः ॥ ६२ ॥

इति वादिनमप्रमाणयंस्तं
 पुनरप्यग्रजमब्रवीत् कनीयान् ।
खरदूषणकण्ठशोणिताक्ताः
 स्मरणीया ननु राघवस्य बाणाः ॥ ६३ ॥

इह शक्रजिदादयो विजेतुं
 विमताञ्जाग्रति वीरमानिनो ये ।
पुरतः स्फुरिते रघुप्रवीरे
 न हि ते सन्ति रवाविवान्धकाराः ॥ ६४ ॥

तदनेन हरीश्वरैः सनाथै-
रयमब्धिः प्रतरिष्यते न यावत् ।
प्रतिपादय तावदावनेयी-
मवनीशाय विनीतिभागमुष्मै ॥ ६५ ॥

पुनते हि जगन्ति यत्परागा
विधिरावर्तयते च यत्परा गाः ।
चरणौ भुवनावनोद्यतस्य
श्रय तौ दर्शितभावनोऽद्य तस्य ॥ ६६ ॥

विकटभ्रुकुटीविटङ्कभीमं
दधदारक्ततराक्षमाननौघम् ।
प्रहसन् कृतहस्ततालमुच्चै-
रवदत् क्रोधविघूर्णितो दशास्यः ॥ ६७ ॥

प्रतिपक्षनिबद्धपक्षपातै-
र्निभृतद्वेषविभावितानुरागैः ।
स्फुटनाटितरोषसम्मितास्यैः
स्वजनैर्वञ्च्यत एव साधुलोकः ॥ ६८ ॥

मनुजाधममेवमस्मदग्रे
बहुशः स्तौषि मृषार्थकैर्वचोभिः ।
क्षिपसि स्वजनं च धिग् धिगेतत्
पुरतस्त्वां न सहे विपक्षगृह्यम् ॥ ६९ ॥

प्लवगप्रवणः स मर्त्यपाश-
स्तव मत्तो गुणवत्तरो मतश्चेत् ।
तदमुं द्रुतमाश्रयस्व काचं
कनकाच्छ्लाघ्यतरं विदन्ति मूढाः ॥ ७० ॥

कपटस्मितकश्मलं मुखं ते
न खलु द्रक्ष्यति रक्षसामधीशः ।
इति स द्रुतवक्रितास्यचक्रो
विनिवृत्य स्थितवानसंमुखीनः ॥ ७१ ॥

हितमार्य! निवेदितं मयेदं
भवता प्रत्युत विप्रियं गृहीतम् ।
सहसे न सहासिकामितस्त्वं
यदि मे किं करवाणि साश्रयामि ॥ ७२ ॥

इति सोऽपि विभीषणः प्रणम्य
द्रुतमुत्थाय च निश्चितात्मकृत्यः ।
सहितो रजनीचरैश्चतुर्भि-
र्धृतिमानम्बरवर्त्मना प्रतस्थे ॥ ७३ ॥

तरसा परिलङ्घ्य वारिराशिं
शिबिराणामुपरिस्थितेन तेन ।
अयमस्मि विभीषणः प्रपन्नः
शरणं राघवमित्यभाणि वाणी ॥ ७४ ॥

अथ तामुपकर्ण्य तत्प्रतीष्टे
विचिकित्सातरलो रघूत्तमेन ।
शरणैषिपरिग्रहैकतानै-
र्वचनैः प्रत्ययिकीकृतो हरीन्द्रः ॥ ७५ ॥

प्लवगानुगतेन तेन हस्ते
सुगृहीतः सुगुणेन दर्शिताध्वा ।
उपगम्य शनैर्विनीतवेषो
रघुवीरं स विभीषणो ववन्दे ॥ ७६ ॥

दिनवाद्दिनमेव रावणो मां
स निरास्यन्निजमन्दिरान्निरास्थः ।
अथवा क्व विवेकिता क्व मोहो
रघुनाथैष जनस्त्वदेकनाथः ॥ ७७ ॥

इति वादिनमब्रवीद् विभुस्तं
त्यज वैक्लव्यमये पुलस्त्यनप्तः ! ।
असपत्नतयोज्ज्वलं कुलं वो
भविता भव्यमते ! भवत्सनाथम् ॥ ७८ ॥

युगान्तप्रक्षुभ्यज्जलधिकुलकल्लोलनिनद-
प्रचण्डज्याघोषे धनुषि निहितोऽयं मम शरः ।
दशग्रीवग्रीवापटलचटुलासृग्भरझरे
कृतस्नानक्रीडो दिशतु तव साम्राज्यपदवीम् ॥ ७९ ॥

इति तमभिषिषेच भ्रातृहस्तोपनीतैः
सुरगजमदधारागन्धिभिः सिन्धुतोयैः ।
घन इव पवमानप्रापितैरद्रिराजं
मरतकमणिभङ्गश्यामलो रामदेवः ॥ ८० ॥

इति श्रीरामपाणिवादविरचिते राघवीये महाकाव्ये
पञ्चदशः सर्गः ॥

अथ षोडशः सर्गः ।

अथारुणैः किरणनखैर्विसारिभि-
र्विदारयंस्तिमिरमतङ्गजव्रजम् ।
उपेयिवानुदयगिरेरधित्यकां
प्रतापवानहिममयूखकेसरी ॥ १ ॥

विवस्वतः स्फुरदरविन्दपाटला
मरीचयस्तरळतरङ्गभङ्गुराः ।
पयोनिधेः पयसि तदानुबिम्बना-
दबिन्धनज्वलनशिखाश्रियं दधुः ॥ २ ॥

दिगङ्गनाविपुलपयोधरान्तरे-
ष्वधुस्तदा घुसृणपरागविभ्रमम् ।
नवातपा वनकरिकुम्भमण्डले-
ष्वकुर्वत क्षणमुखपट्टबन्धनम् ॥

वियन्नदीविकचसुवर्णपङ्कजं
पुरोहरिद्गुरुकुरुविन्दकुण्डलम् ।

परिस्फुरत्प्रचुरमरीचिमण्डलं
बभौ तमामभिवियदर्कमण्डलम् ॥ ४ ॥

अथाब्रवीद् दशरथनन्दनः सखे !
विभीषण ! द्रुतमनुचिन्त्यतामिदम् ।
सुदुस्तरोऽम्बुधिरपि येन लङ्घ्यते
सुदुर्जयो रिपुरपि येन जीयते ॥ ५ ॥

विभीषणोऽप्यभिहितवान् विचिन्त्यते
तदेव यत् प्रथममुदीरितं त्वया
बलीयसा भुवनमनेव सिध्यता
प्रसाधितं परमुपसर्जनं हि तत् ॥ ६ ॥

इहाप्ययं नय उपपद्यते यतः
समाश्रितो भवतु महानपांनिधिः ।
अयं कथं भुवनहितार्थमर्थिने
भवादृशे नृवर ! न मार्गमर्पयेत् ॥ ७ ॥

अचीखनन्ननु सगरोऽयमम्भसा-
मपूपुरत् सुरसरितो भगीरथः ।
नवापि हि प्रणयमसुं स सागरः
कथं नु मा मनुकुलनाथ ! जीगणत् ॥ ८ ॥

इति श्रुतं वचसि पुलस्त्यजन्मनः
प्रसेदिवान् नियमशुची रघूत्तमः ।
कराम्बुजे जलधिमनु प्रसारय-
न्नशेत स प्रतिनवदर्भसंस्तरे ॥ ९ ॥

अथाशृणोत् प्रणिधिमुखाद् दशाननो
विभीषणं रघुपतिनाभिषेचितम् ।
तदीरितं बहुमतिमृच्छतामुना
स्थितिं पुनः सलिलनिधिं च याचितम् ॥ १० ॥

रिपोर्बलं भृशमुपजापजर्जरं
करोम्यहं द्रुतमिति निश्चितात्मना ।
प्रचोदितः शुक इति तेन राक्षसो
दिवि स्थितो वचनमवोचदुच्चकैः ॥ ११ ॥

प्लवङ्गमप्रवर ! सखे ! मुधा भवान्
प्रयस्यति स्वयमपि मर्त्ययोः कृते ।
अकिञ्चनौ मुनिजनवृत्तिमास्थिता
वमू किमु प्रतिवितरिष्यतस्तव ॥ १२ ॥

न चैष नः प्रियमधिकृत्य वालिनं
न्यबर्हयत् प्रभुरिति शङ्क्यमेव ते ।
दशाननप्रियसुहृदित्यसौ परं
निबर्हितो निजहितकारिणाऽमुना ॥ १३ ॥

किमङ्गद ! त्वमपि पितृद्रुहः कृते
पितुः प्रिये सुहृदि करोषि विप्रियम् ।
पितृव्यतोऽप्यति हि विमुग्धधीर्भवा-
नहो महत् कपिकुलमेतदाकुलम् ॥ १४ ॥

वने वने फलदलवाहिनो द्रुमा
न सन्ति किं मधुरजलाश्च निम्नगाः ।
मनुष्यतः कतममिवार्थमीप्सवो
वनौकसो निशिचरवध्यतां गताः ॥ १५ ॥

प्रभोर्गिरामनुवदमानमुत्प्लुताः
शुकं यथा निजगृहुरम्बराच्छुकम् ।
नियम्य च क्षितिपतिपुत्रयोः पुरो
बलादमुं विनिदधिरे वलीमुखाः ॥ १६ ॥

स दूत इत्यभयददेन मोचितो
दयालुना रघुतनयेन राक्षसः ।
हरीश्वराद् दशवदनाय वाचिकं
प्रतीष्टवानपि च पुरं प्रविष्टवान् ॥ १७ ॥

अथान्तरस्थितगुरुसत्त्वदुर्ग्रहो
  महोन्नतिर्विपुलगभीरिमान्वितः ।
यथा यथा क्षुभितमधत्त वारिधि-
  स्तथा तथा नृपतिसुतोऽपि तत्समः ॥ १८ ॥

महोर्मिभिर्विमथिततीरदारुणा
  समुद्धतैर्ध्वनिभिरतीव दारुणा ।
तटेशये क्रमवितर्ति विभाविता
  सरस्वता विकृतिरथो विभाविता ॥ १९ ॥

दिनत्रये विरतिमुपेयुषि क्रमा-
  दमुञ्चति स्थिरमपि धैर्यमम्बुधौ ।
विजृम्भितप्रतिघपिशङ्कितां दृशं
  समादधद् धनुषि समुत्थितो विभुः ॥ २० ॥

धनुर्धनुः सहज! यदेष सागरः
  कृतघ्नतामजहदहो विजृम्भते ।
धिगर्थिनं गणयति नाधुनापि मां
  कुतोऽथवा विनयगुणा जलात्मनाम् ॥ २१ ॥

कृशानुभिर्विशिखमुखादुदित्वरै-
  स्तदेष भोस्तृणमिव शोषयाम्यमुम् ।
अदःश्रितं हृदयमिवास्य निष्ठुरं
  परिस्फुटं स्फुटतुतरां मणीकुलम् ॥ २२ ॥

परिस्रुटत्कमठकठोरकर्पर-
  प्रसृत्वरस्फुरदनलोपसञ्चितैः ।
समन्ततः सितभसितैर्मदीगसा
  तरन्त्वमुं प्लवगभटाः स्थलाध्वना ॥ २३ ॥

इति ब्रुवन् धनुरनुजादुपाददन्
  स सन्दधे शितमुखमत्र सायकम्
प्रधूपितः प्रथममथो समुज्ज्वलन्
  धगीद्धगित्यथ प्रधदतो महानलः ॥ २४ ॥

विनिष्पतन्नधिजलमुज्ज्वलन्नलं
समुच्छ्रितैरलघुतमैः शिखाशतैः ।
स खेचरप्रचुरविमानचुम्बिभि-
स्तमम्बुधिं द्रुतमभितः समानशे ॥ २५ ॥

भ्रमत्तिमि ग्लपितपतत्तिमिङ्गिलं
चलत्करि प्रलुठदतुच्छकच्छपम् ।
त्रुटत्फणामणिगणखिन्नपन्नगं
तदम्बु तच्छकलितकम्बु सम्बभौ ॥ २६ ॥

वयं हि नो बलरिपुकृत्तपक्षता
न चानलग्लपितसमस्तगात्रता ।
इति ज्वलज्ज्वलनकराम्बितोदरा-
न्महाद्रयः स्फुटमुदमाक्षुरम्बुधेः ॥ २७ ॥

समुच्चलद्बहलतराग्निरोहिभिः
शिखाचयैः सपदि हिरण्यरेतसः ।
विलापितैर्नभसि हिरण्यवृष्टयो
निपातिताः कनकविमानमण्डलैः ॥ २८ ॥

तटिल्लतामपलपता निजार्चिषा
निरुन्धता स्तनितमपि स्वभाकृतैः ।
निरस्यता रुचमपि धूम्ययाग्निना
तिरस्कृता वियति विलम्बिनोऽम्बुदाः ॥ २९ ॥

अथोऽम्बुधेर्मणिभवनं प्रचेतसो
महोष्मभिर्ग्लपितविशीर्णगोपुरम् ।
शिखाभुजप्रसभविमृष्टयौवत-
स्तनांशुकं भयचकितं चकार सः ॥ ३० ॥

अथोल्मुकज्वलनकणैरनुद्रुतः
स्खलद्गतिः प्रचलितमौलिमण्डनः ।
ससम्भ्रमं सलिलचयात् समुज्जहे
सरित्पतिः शिरसि निवेशिताञ्जलिः ॥ ३१ ॥

प्रसीद मे रघुवर ! संहराशुगं
क्षमस्व मे निकृतिमबोधहेतुकाम् ।
इति ब्रुवन् मनुकुलशुक्तिमौक्तिकं
समेत्य तं सपदि मुहुर्ननाम सः ॥ ३२ ॥

उवाच च प्रणमनदीर्घसूत्रता-
विधायिनो भवतु ममापराधिता ।
मयि क्षते क्वनु भवता शयिष्यते
युगावधाविदमपि विस्मृतं कथम् ॥ ३३ ॥

प्रसेदिवांस्तदनु विभुर्महात्मसु
प्रणन्तृतैव हि परमागसां क्षतिः ।
तदीरिते क्वचन मरावमुञ्चत
ज्वलन्मुखं विशिखमवन्ध्यसन्निधकम् ॥ ३४ ॥

अथावदत् पुनरपि वाहिनीपतिः
पतिव्रताककुदमनुग्रहीष्यतः ।
सुरद्रुहं सपदि हनिष्यतश्च ते
कथं ह्ययं व्रजतु जनोऽन्तरायताम् ॥ ३५ ॥

निबध्यतां प्लवगकुलेन हारितै-
र्महीधरैर्मम खलु सेतुरम्भसि ।
अयं नलस्त्वनिमिषशिल्पिनः सुतः
प्रगल्भते परमिह तस्य बन्धने ॥ ३६ ॥

अनेन नः पयसि निवेशितान् धरा-
नुरःस्थले वयमपि धारयामहे ।
जगद्भृतं ननु विभृमो भवन्तम-
प्यमी वयं किमुत ततोऽवरान् परान् ॥ ३७ ॥

इहान्तरे मलयसुवेलशैलयोः
पुरं रिपोरियमुपतिष्ठते सृतिः ।
द्विधा कृतः सलिलचयो यथाधुना
रवेरिव प्रथमरुचा तमोभरः ॥ ३८ ॥

इतीरिणा हरिकुलहर्षकारिणा
तिरोदधे सपदि ततः प्रचेतसा ।
वरप्रदा वरयितुरग्रतश्चिरं
नहि स्फुटं प्रतिनिवसन्ति देवताः ॥ ३९ ॥
अथाज्ञया रघुतनयस्य चोदिताः
प्लवङ्गमा दिशि दिशि भानुसूनुना ।
शिरःशतैर्ग्रहगणमार्गरोधिनो
महीधरानहृपत पादपांश्च ते ॥ ४० ॥
महीभृतो जवपवमानवेल्लित-
स्वनिर्झरप्रसृमरशीकरोर्मिभिः ।
कृतज्ञतां दधत इवात्मवाहिनां
वनौकसां शममनयन् परिश्रमम् ॥ ४१ ॥
गुहाशयद्विपरिपुकण्ठगर्जित-
प्रतिध्वनत्प्लवगभुजावतारितम् ।
अदक्षिणस्वभुजतलेन दक्षिणः
प्रतीष्टवानचलकदम्बमङ्गदः ॥ ४२ ॥
कृताञ्जलिर्मुहुरथ विश्वकर्मणे
कृतात्मने दशरथनन्दनाय च ।
महीधरैरघटत सेतुकर्मणि
प्रथीयसि स्थिरमतिरम्बुधौ नलः ॥ ४३ ॥
निचिक्षिपे कुहरनिगीर्णमोचितै-
र्निरन्तरप्रकटितबुद्बुदेऽम्बुभिः ।
विचित्रिते विगलितधातुकर्दमै-
स्ततोऽमुना पयसि शिलोच्चयोच्चयः ॥ ४४ ॥
नगाहतिद्विगुणितवेगदुर्दमै-
रवाङ्मुखैरपि निनदैः सवाङ्मुखैः ।
चरैरिव स्वनियममर्ब्धिनोर्मिभि-
र्निवेदितो नियतमनेन रावणः ॥ ४५ ॥

तरङ्गिणीविपुलपथेन वारिधे-
रतीव हि क्षुभिततया प्रतीपगैः ।
प्रपूरिताः सलिलभरैस्तरस्विभिः
समुद्धृतक्षितिधरमूलकन्दराः ॥ ४६ ॥

उदग्रयोरवनिभृतोर्यदन्तरे
निचख्निवानचलमधोमुखं नलः ।
अयं क्रमो निबिडनिबद्धसंहिता-
गुणाढ्यतामतनुत सेतुपद्धतेः ॥ ४७ ॥

अपांनिधाविति शतयोजनान्तरे
निवेशिता जलधरनीलभासि सा ।
बभौतमामविरतचङ्क्रमोत्थिता
यथाम्बरे रविरथचक्रपद्धतिः ॥ ४८ ॥

स्मृतावपि त्रिजगति पुण्यहेतवे
निशाचरक्षयकरधूमकेतवे ।
परिस्फुरत्कनकविचित्रधातवे
सुरा नतिं व्यधिषत रामसेतवे ॥ ४९ ॥

अथामुना हरिकुलहर्षनिस्वन-
प्रतिस्वनत्कुलगिरिकुञ्जकुञ्जरे ।
शुभे क्षणे जयकरभूरिलक्षणे
प्रयातवानरिविजयाय राघवः ॥ ५० ॥

कराञ्चितप्रमितगदो विभीषणः
पुरस्सरः सरणिमुपादिशत् प्रभोः ।
सहोदरः सवितृसुतश्च पार्श्वयो-
र्विचेरतुर्विपुलमुदावुदायुधौ ॥ ५१ ॥

हनूमदङ्गदनलनीलजाम्बव-
त्सुषेणकेसरिशरभादियूथपम् ।
अधस्तनं कतिपययैव सङ्ख्यया
परार्धतः प्लवगबलं समन्ततः ॥ ५२ ॥

करोद्धृतक्षितिधरपादपायुधं
मदोद्धतप्रतिभयनादमेदुरम् ।
समुच्छ्रितैरनलपिशङ्गलोचनै-
स्तदानशे दिवमपि भीषणैर्मुखैः ॥ ५३ ॥

क्रमादथो पृथुतरसेतुवर्त्मना
विलङ्घयञ्जलधिमलङ्घ्यविक्रमः ।
अलङ्कृतं विपुलबलः स लङ्कया
त्रिकूटपर्वतमधिरूढवान् विभुः ॥ ५४ ॥

तदग्रतः कृतपृतनानिवेशने
हरीश्वरे बलवति नीलसेविते ।
सहोदरप्रणिहितचापसायके
रघूद्वहे किमलयतल्पमास्थिते ॥ ५५ ॥

निमज्जति त्रिभुवनदीपरोचिषि
प्रभाकरे चरमपयोधिवारिणि ।
तदुत्थितैरिव नवधूममण्डलै-
स्तिरोहिते तिमिरचयैश्च दिङ्मुखे ॥ ५६ ॥

निशाचरेष्वयमिह दण्डधारको
रघूत्तमो वयमपि यन्निशाचराः ।
तदेष नः क्वचिदपि मा स्म पश्यदि-
त्यतो भिया नियतमनुद्गते विधौ ॥ ५७ ॥

मणिस्थलस्खलितपदाभिसारिका-
विघट्टनप्रचलतमालवीथिके ।
सुगन्धितापरिगतधूपनिर्गम-
प्रसृत्वरभ्रमरनिरन्तरे पुरे ॥ ५८ ॥

निशाचरावथ शुकसारणाभिधा-
वुपागतौ निशिचरनाथशासनात् ।
अनीकिनीमजगणतामिपत्तया
वनौकसामनुकृतनानराकृती ॥ ५९ ॥

विभीषणादधिगततत्प्रवृत्तिभि-
 र्नियम्य तैर्नृपसविधं प्रवेशितौ ।
विमोचितावधिकरुणेन तेन ता-
 वुपेत्य तं दशमुखमेवमूचतुः ॥ ६० ॥

दुरासदा मनुजपतेरहो चमू-
 श्चमूरुदृग्जनकसुता विसृज्यताम् ।
न चेद्विभो! स खलु विभीषणं विना
 विनाशयेन्महदपि रक्षसां कुलम् ॥ ६१ ॥

तिष्ठन्तु कचिदिह लक्षकोटिसङ्ख्या
 सङ्ख्याताः कथमपि ते कपिप्रवीराः ।
ओघैर्ये परिगणिता अदूरविंशै-
 रावाभ्यां कथमितरेण ते गणेयाः ६२ ॥

श्रुत्वेदं दशवदनः कुतूहलेन
 प्रासादं गिरिवरतुङ्गमारुरोह ।
तौ चास्मै विमतबलं प्रदर्शयन्ता-
 वब्रूतां पुनरपि पार्श्वयोर्निषण्णौ ॥ ६३ ॥

अयं रामः श्यामच्छविरविकलाभोगमधुरो
 निगूढाहङ्कारो निरतिशयगम्भीरहृदयः ।
स्वयं धीरोदात्तप्रकृतिरभिगम्यश्च सुधियां
 धृताकारो वीरो रस इव नवाग्रे निवसति ॥ ६४ ॥

एतस्मै रचिताञ्जलिः पुनरसौ धीरोद्धतो लक्ष्मणः
 सुग्रीवोऽयममुष्य पादयुगलं संवाहयन् वर्तते ।
तिष्ठत्येष महाबलः स हनुमाञ्ज्यायानयं जाम्बवान्
 लङ्काधीश! विभीषणोऽयमनुजो यस्ते समस्तेजसा ॥ ६५ ॥

इत्यर्धोक्तावसहनतया शत्रुपक्षौ भवन्तौ
 शत्रुस्तोत्रैरलमलमिति ध्वंसितौ तेन चारौ ।
विद्युज्जिह्वं किमपि वदता कर्णजाहे जगाहे
 तूद्यानं जनकतनयालङ्कृतं रावणेन ॥ ६६ ॥

यदा सीतां गत्वा सुमुखि! स मया लक्ष्मणसखो
हतो रामः कामं मम सफलयेत्यालपदसौ ।
तदा विद्युज्जिह्वः समुपहृतवांस्तत्र शिरसी
तयोर्मायाक्लृप्ते विशिखधनुषी चास्रकपिशे ॥ ६७ ॥

हा नाथेति क्षितिनिपतितां मुक्तकण्ठं रुदित्वा
संमूर्छन्तीं मुहुरथ समाश्वासयन्ती नितान्तम् ।
मायेयं भो! निशिचरपतेरक्षतौ वीक्षितौ ता-
वित्थं वाचा सपदि सरमा मोदयामास सीताम् ॥ ६८ ॥

गते तु दशकन्धरे दशरथस्य पुत्रावुभौ
सुवेलकटके स्थितावविरतस्फुरत्तेजसौ ।
ददर्श जनकात्मजा सरमया दिवं प्रापिता
कदाचिदुदयाचले रविविधू समेताविव ॥ ६९ ॥

इति श्रीरामपाणिवादविरचिते राघवीये महाकाव्ये
षोडशः सर्गः ।

अथ सप्तदशः सर्गः ।

ततः समन्तान्नगरस्य रक्षां कर्तुं नियुञ्जानममात्यमुख्यान् ।
उपेत्य वंशस्य विवृद्धिमिच्छन् मातामहो रावणमित्यवादीत् ॥ १ ॥

निरुद्धदृष्टेस्तमसः प्रकर्षादर्थानदृष्टानभिदर्शयन्ती ।
कस्य प्रियायास्ति न दीपिकेव स्नेहानुवृद्धा खलु वृद्धवाणी ॥ २ ॥

वत्स! त्वयासावथवा नियत्या सन्त्याजितो वत्सविभीषणो यत् ।
ततः कुलं नो कथमम्बुराशेश्च्युतामृतस्यर्च्छतु तुल्यकक्ष्याम् ॥ ३ ॥

मनुष्यलोकादभयं मदान्धो यन्नावृणीथा वरदाद् विधातुः ।
तस्यैष पाकः कुलविप्लवार्थं विजृम्भते सम्प्रति किं ब्रवीमि ॥ ४ ॥

तत् कैकसीमात ! कुलस्य भूत्यै सन्धत्स्व रामेण बलाधिकेन ।
अयं हि मित्रेष्विव शात्रवेष्वप्युपाश्रितः स्निह्यति दीनबन्धुः ॥ ५ ॥

जय्यः कथंकारमसौ नृसिंहो येनातिदुर्लङ्घतया प्रसिद्धः ।
बालेन वेशन्त इवाशु लोष्टैर्बद्धो न किं वारिधिरेष शैलैः ॥ ६ ॥

प्रवर्त्यमानं भवता जगत्यामधर्ममुच्छेत्तुमुदारचेताः ।
प्रवर्तते धार्मिक एष रामः सामैव नः साम्प्रतमत्र राजन् ! ॥ ७ ॥

व्यनक्ति नैतत्किममुष्य साधोर्नयाम्बुधेराश्रितवत्सलत्वम् ।
यदागतः कूटनयाद्विपक्षाद्विभीषणोऽनेन किलाभिषिक्तः ॥ ८ ॥

प्रसीद राजञ्छिवतातिमिच्छोर्वयःपर्ययसो मे वचनं प्रगृह्णन् ।
रागादिदुष्टं हृदयं निगृह्णन् प्रदेहि रामाय विदेहकन्याम् ॥ ९ ॥

अधिश्रियश्चन्द्रिकयेव कीर्त्या चिराय पूर्णत्वमुपागतस्य ।
क्षयाय वंशस्य निशाचराणां मा भूत् सुधांशोरिव कृष्णपक्षः ॥ १० ॥

जराप्रलापोऽयमुत द्विषद्भिः कृतोपजापस्य तव प्रवादः ।
क्षमेऽत्र सर्वे गुरवो हि यूयमित्याक्षिपत् तद्वचनं दशास्यः ॥ ११ ॥

तदाज्ञया सैन्यपतिः प्रहस्तः प्राग्द्वारसंरक्षणमाततान ।
तथा महापार्श्वमहोदराभ्यामरक्ष्यवाची प्रतिहारभूमिः ॥ १२ ॥

द्वारि प्रतीच्यां प्रतिपक्षभीमस्तस्थौ धनुष्मानथ मेघनादः ।
तत्रोत्तरस्यां शुकसारणाभ्यां सार्धं स्वयं पङ्क्तिमुखेन तस्थे ॥ १३ ॥

ततो विरूपाक्षमदिक्षदाशु महारथं मध्यमगुल्मगुप्त्यै ।
इति व्यधत्त स्वपुरस्य रक्षामक्षामशक्तिप्रसरः स वीरः ॥ १४ ॥

विभीषणस्यानुचरैश्चतुर्भिर्लङ्कां विशद्भिर्धृतपक्षिरूपैः ।
ततो निवृत्तैरभिगुप्तिमस्या निवेदितो दाशरथिस्तदानीम् ॥ १५ ॥

तेनापि नीलं च तथाङ्गदं च वातात्मजं च क्रमशो नियुज्य ।
पूर्वादिभागत्रितयेऽथ शेषे सहानुजेन स्थितमात्मनैव ॥ १६ ॥

समं च सुग्रीवविभीषणाभ्यां सुवेलमध्यास्य सहानुजन्मा ।
हर्म्याग्रकुम्भोल्लिखिताम्बुवाहामालोकयामास पुरं स शत्रोः ॥१७॥

नीलाश्मवेश्मप्रकरादुदीर्णैर्नवाम्रविभ्रान्तिकरैर्मयूखैः ।
यस्यामनर्त्यन्त घनात्ययेऽपि व्यामुक्तकेका वलभीमयूराः ॥ १८ ॥

मुक्तासरैर्यत्र च सप्तभूमप्रासादवातायनलम्बमानैः ।
अन्वक्रियन्ताचलभर्तुरग्राद्विनिष्पतन्तोऽम्बुकणा द्युसिन्धोः ॥

यत्रोपकार्यामणिपुत्रिकासु सुराङ्गनारूपविडम्बिनीषु ।
वन्दीग्रहः कौणपडिम्भलोकैरभ्यास्यताभ्याशविहारशीलैः ॥ २० ॥

अम्बूनि बिम्बागतपद्मरागप्राकाररोचिःस्फुटपाटलानि ।
अनारतं यामभितोऽम्बुराशेः सन्ध्याभ्रशोभां बिभरांबभूवुः ॥ २१ ॥

हेमाब्जिनीरेणुकणानुविद्धैराधूतमन्दारतरुप्रवालैः ।
अनुद्यतोद्यानसमीरपोतैर्गतिश्रमो यत्र नितम्बिनीनाम् ॥ २२ ॥

केलीशुकैरिन्द्रपुराङ्गनानां कारान्धकारालयसंयतानाम् ।
विलापवर्णाननुसंगृणद्भिर्यस्यामहास्यन्त नराशिशाटाः ॥ २३ ॥

तत्रोच्चकैरुत्तरगोपुराग्रे सहोपविष्टं शुकसारणाभ्याम् ।
विभीषणोद्दर्शितमीक्षते स्म क्षपाचरेन्द्रं कपिचक्रवर्त्ती ॥ २४ ॥

सरोषमुत्प्लुत्य तमभ्युपेतो मुष्ट्या जघानोरसि घोरया सः ।
स चैनमित्युत्कटसिंहनादं तयोरभूदुद्धतयोर्नियुद्धम् ॥ २५ ॥

अथाहवे तस्य पराजितस्य प्रसह्य हृत्वा मुकुटान्यरातेः ।
प्रत्यागतस्तानि च भानुसूनुः पत्ये रघूणामुपदीचकार ॥ २६ ॥

कृतं त्वया वानर! साहसिक्यं कर्मेदमित्थं ब्रुवतोऽथ भर्तुः ।
ममार्ज कोपेन समं सरागं मूर्ध्ना स पादाम्बुजयोः परागम् ॥ २७ ॥

जिज्ञासमानेन रिपोः स्थिरत्वं युयुत्सुनापि प्रभुणा नियुक्तः ।
अथाङ्गदस्तस्य समीपमेत्य सधैर्यसंरम्भमिदं बभाषे ॥ २८ ॥

आज्ञापयत्यम्बुनिधेर्नियन्ता खरान्तको रावण! राघवस्त्वाम् ।
प्राणान्निजान् वा जनकात्मजां वा विहातुमद्यारभसे दुरात्मन्! ॥२९॥

पक्षोऽयमाद्यः परिगृह्यते चेदुपेहि सज्जोऽस्मि गृहीतधन्वा ।
अथ द्वितीयस्तदलं विलम्ब्य क्षन्ताह एवाविनयं तवेति ॥ ३० ॥

अथावदत् पङ्क्तिमुखः सरोषं यदुद्धृतः सोऽपि कुबेरशैलः ।
नियन्त्रितो यत्र निलिम्पराजः को वास्तु तस्याविनयस्य सोढा ॥३१॥

रे मूढ ! सर्वस्य स एव सोढा निर्धारितं तत्र न दारचौर्यम् ।
त्रातुं नतानप्रणतान् विनेतुं चान्योऽस्ति कोऽस्मादिति सोऽङ्गदोऽपि [॥ ३२ ॥

कः कोऽत्र भोः कद्वद एष कस्मान्निगृह्यतेऽद्यापि न कीशपाशः ।
इत्येनमाक्षिप्यति राक्षसेन्द्रे रक्षांसि पर्यावृणते स्म दूतम् ॥ ३३ ॥

सरत्निनिष्पेषविशीर्णगात्राण्यमूनि विद्राव्य महेन्द्रपौत्रः ।
रामं समभ्येत्य च वन्दमानो निवेदयामास यथानुभूतम् ॥ ३४ ॥

सलक्ष्मणः सोऽपि समाहितज्यं धनुः समास्फालयति स्म वीरः ।
तद्ध्वानमुद्ध्मापयति स्म दूरं प्लवङ्गहिक्कारवसन्निपातः ॥ ३५ ॥

ततः शिलापृष्ठकठोरवक्षोविक्षोभणक्षोभितसालचक्रम् ।
मुष्टिप्रहारप्रविदीर्णसौधं पादाभिघातापतितप्रघाणम् ॥ ३६ ॥

लाङ्गूलसंघूर्णितहर्म्यजालं कराग्रनिष्पेषितपुष्पवाटम् ।
स्थूलोपलाविद्धसरस्तटाकं महीरुहास्कन्दितचन्द्रशालम् ॥ ३७ ॥

सिंहारवास्फोटितकुम्भिकर्णं समुद्धृतास्फालितवाजियूथम् ।
उन्मूलितोन्मर्दितकेलिशैलमुद्ध्वंसितारक्षिकराक्षसौघम् ॥ ३८ ॥

उद्घूर्णितस्वर्णमयोपकार्यं निर्मूलितोद्यानानिकुञ्जपुञ्जम् ।
लङ्कापुरं कामपि नीयते स्म दुस्थामवस्थां प्लवगप्रवीरैः ॥ ३९ ॥

गन्धर्वहेषागजबृंहिताभ्यामभ्युच्छ्रितश्वापरवानुविद्धः ।
अथोज्जजृम्भे रजनीचराणां प्रस्थानभेरीपणवप्रणादः ॥ ४० ॥

घनैरिवामेचकभीमरूपैरजस्रचञ्चत्तरवारिधारैः ।
तटित्कडाराक्षतयातिरूक्षैः रणाजिरं व्योमवदावृतं तैः ॥ ४१ ॥

ततो नखाश्मद्रुमशूलशैलप्रासासिशक्तिच्छुरिकाप्रहारम् ।
परस्पराक्षेपवचोविमिश्रं बभूव युद्धं कपिराक्षसानाम् ॥ ४२ ॥

रात्रिञ्चराक्रम्यविशीर्यमाणप्लवङ्गशस्त्रीकृतशैलरूपैः ।
करीन्द्रकर्णानिलधूयमानैस्तिरोहितं व्योमपरागपूरैः ॥ ४३ ॥

भल्लूकदोर्यन्त्रनिपीड्यमानक्रव्यादवक्त्रक्षरितैरसृग्भिः ।
उत्तालकेतुप्रविलम्बिनीनां शोभा हृता शोणपताकिकानाम् ॥ ४४ ॥

यदास्यगर्तापतितोत्तमाङ्गः प्लवङ्गमो यः समलोकि लोकैः ।
स एव तस्य क्षणदाचरस्य छित्त्वा नखैः कण्ठमितो निरागात् ॥ ४५ ॥

येन प्रयुक्तो विशिखो न यावन्निजं तरस्वानपि गात्रमाप ।
उत्प्लुत्य तावत् कपिराशरस्य तस्यैव पार्ष्णिग्रहणं चकार ॥ ४६ ॥

यातुप्रयुक्तामथ शक्तिमेको येनाद्रिणा यः समदि व्यबाधात् ।
तच्छेदनोत्तेजितघोरधारा वक्षोऽलुनात् तस्य कपेः स्रुवं सा ॥ ४७ ॥

शिलीमुखः शातमुखो विपक्षात् परापतन्नेव वलीमुखेन ।
प्रकोष्ठघातेन निवर्तितः सन् प्रहर्तुरेवाच्छिनदुत्तमाङ्गम् ॥ ४८ ॥

शिलाप्रहारेण विपाट्यमानादिभस्य कुम्भादभिनिष्पतन्तीः ।
मुक्ताः सरक्ताः परितो विचिक्युः पतत्रिणो दाडिमबीजबुद्ध्या ॥ ४९॥

वीरा विसृज्य क्षतजापगायास्तोये शिवानन्दकरे शरीरम् ।
सुरस्रवन्त्या इव देवभूयं लब्ध्वा समध्यारुरुहुर्विमानान् ॥ ५० ॥

येभ्यस्त्रसित्वा स्वमपह्नुवानः कथञ्चिदध्यास्त दिवं पुरा यः ।
स तेभ्य एवास्थित राक्षसेभ्यः स्वःस्त्रीगणो वीरविपद्गतेभ्यः ॥ ५१ ॥

अहो अहंपूर्विकया गतानां वरान् वरीतुं सुरसुन्दरीणाम् ।
मञ्जूनि मञ्जीरझणत्कृतानि शब्दान्तराण्यन्तरयांबभूवुः ॥ ५२ ॥

आस्रासवास्वादमदोद्धताभिर्गेयाभिरग्रे कटपूतनाभिः ।
सम्भाव्यमानं कृतहस्ततालं बभौतमां तत्र कबन्धनृत्तम् ॥ ५३ ॥

अथाग्निकेतुप्रमुखो निजघ्ने रामेण रात्रिञ्चरवीरवर्गः ।
सौमित्रिणास्त्राहिवरामिषत्वं निन्ये विरूपाक्षनराशवीरः ॥ ५४ ॥

कृतोऽस्तचापो विरथोऽङ्गदेन तिरोहितः संयति मेघनादः ।
अन्यद् गृहीत्वा धनुरस्त्रवर्षैराच्छादयामास कपिं दिविष्ठः ॥ ५५ ॥

बबन्ध नागास्त्रवरेण रामं सहानुजं स द्रुतमस्त्रवेदी ।
बन्धः कचिद्बन्धमुचामपि स्यात् तमोनुदं जातु तमो हि रुन्धे ॥ ५६ ॥

हतौ वितस्तौ मनुजौ मयेति व्यजिज्ञपत् प्राप्य स रावणाय ।
स च प्रहृष्टः परिरभ्य पुत्रमन्वग्रहीदस्तु शिवं तवेति ॥ ५७ ॥

अतःपरं वत्स! विधित्स्यते किं मम प्रियं पुत्रवतां वरस्य ।
आरोपितैवाद्य चिराय सीता त्वया मदुत्सङ्गमसंशयं यत् ॥ ५८ ॥

मत्येतु पत्युर्विलयं विलोक्य स्वेनैव सत्यादिशतोऽस्य दास्यः ।
अदर्शयन्नाशुगयन्त्रितौ तौ जगत्प्रवीरौ जनकात्मजायै ॥ ५९ ॥

यस्याः कृते हा भुवनस्य जीवो विपत्तिमद्यानुचितां प्रपन्नः ।
पापां सुवाना जनकात्मजां तां कथं न दीर्णासि वसुन्धरे! त्वम् ॥ ६० ॥

त्वमम्ब! कैकेयि! चिराय दिष्ट्या वर्धस्व राज्ञा भरतेन साकम् ।
यदेष मे सानुज आर्यपुत्रः क्षात्रेण धर्मेण दिवं प्रपन्नः ॥ ६१ ॥

हा नाथ! हा लक्ष्मण! हा हनूमन्! हा किं करिष्यामि कमालपामि ।
इति प्रमूढामथ राजपुत्रीमाश्वासयत् तां त्रिजटा वचोभिः ॥ ६२ ॥

सुक्षत्रिये! देवि! जहीहि मोहं क रामभद्रः क शरः सुरारेः ।
लोकैकदीपस्य सहस्ररश्मेः किमन्धकारोऽलमपह्नवाय ॥ ६३ ॥

परामृशत्वेनमवन्ध्यभावादभ्योदयायाशुगदैवतेयम् ।
तमोग्रहग्रस्तिरपि ग्रहाणां मणोः पूर्वाभ्यधिकप्रसत्त्यै ॥ ६४ ॥

अव्याहतं देवि! तवापि भाग्यं वैधव्यमापादयितुं किमीष्टे ।
इत्यादि तस्या वचनं निशम्य शिवं विशश्राम विदेहकन्या ॥ ६५ ॥

नितान्तखिन्ने निवहे कपीनां विभीषणे चाप्रतिपत्तिमूढे ।
पक्षानिलाधूतपयोधिवीचिः कणादिवालक्ष्यत पक्षिराजः ॥ ६६ ॥

अथाङ्गमङ्गं परिमृज्य सद्यो भुजङ्गमं पुनमाक्षिपन्तम् ।
निद्रामिव द्रागपनीय मूर्छामपश्यतां दाशरथी पुरस्तम् ॥ ६७ ॥

कस्त्वं सखे! यस्य तवानुषङ्गः शिवं प्रथमं प्रभुना धिनोति ।
अस्त्येव जन्मान्तरसौहृदं नौ मनो ऽनुबध्नाति यदद्य यावत् ॥ ६८ ॥

इत्थं कृतप्रश्नमजस्य पौत्रं प्रत्येवि विनीतो विनतातनूजः ।
यः कश्चिदेवाहमसौ सपक्षस्तवाहिताघाय सदानुकूलः ॥ ६९ ॥

रात्रिञ्चरध्वंसविधेर्विधानादनन्तरं सिद्धसमस्तसाध्यम् ।
निजं पदं प्राप्तमथो भवन्तं वक्ष्याम्यहं राघव! साधयामि ॥ ७० ॥

इति प्रयाते पतगाधिराजे सन्नद्धयोः संयति दाशरथ्योः ।
धनुर्ध्वनिः सैनिकसिंहनादैरनुद्रुतोऽतिभ्रमदाशरेन्द्रम् ॥ ७१ ॥

वत्सेन मिथ्या खलु हर्षितोऽहं यदक्षतावेव मनुष्यडिम्भौ ।
इत्याशु धूम्राक्षमभिप्रयातुं स वज्रदंष्ट्रं च समादिदेश ॥ ७२ ॥

समग्रसैन्यौ समरे हरीणां बलानि बाणैरवचूर्णयन्तौ ।
क्रमेण तौ वायुसुतोऽङ्गदश्च वैवस्वतस्यातिथिकौ चकार ॥ ७३ ॥

अकम्पनाद्येष्वनिलात्मजादिभिर्निपातितेषु स्फुटरोषभीषणः ।
अथ प्रहस्तोऽभिजगाम वानरीं चमूं निशाचरवाहिनीपतिः ॥ ७४ ॥

किरन्तं शरानापतन्तं हसन्तं हरीणां बलान्यर्दयन्तं नदन्तम् ।
प्रहस्तं प्रहृत्य प्रहस्तेन नीलो निहन्तं चकार प्रशस्तप्रभावः ॥ ७५ ॥

सञ्चूर्णिताश्वरथसारथिचापबाण-
चर्मासिवर्मशरधिं गिरिणाद्भुतेन ।
साकं सुराधिपधुराविभरेण वीर-
स्तं पावकिः स समरे शमयाञ्चकार ॥ ७६ ॥

इति विमतविभङ्गप्रक्रियासु प्रवीणे
रविबलनिजसारैर्वानराणामनीकैः ।
अविकलमुपजुष्टः कर्कशैस्तत्कनैः
स्वयमिव निगमान्तो रामभद्रप्रकाशे ॥ ७७ ॥

इति श्रीरामपाणिवादविरचिते राघवीये महाकाव्ये
सप्तदशः सर्गः ।

अथाष्टादशः सर्गः ।

सेनान्यामथ निहते श्रुते दशास्यो
हा हेति प्रणिगदन् मूर्छितः पतित्वा ।
आश्वस्तो निरचिनुत समरं स्वयं तु
वीराणां विपदि विजृम्भते हि धैर्यम् ॥ १ ॥

उत्तालध्वजपटचुम्बिताम्बुवाहं
केङ्कारप्रतिभयचक्रचक्रवालम् ।
कुद्दालप्रतिमखुरैः खरैः सहस्रे-
णायुक्तं रथवरमारुरोह धीरः ॥ २ ॥

कोदण्डैः प्रलयघनस्वनप्रचण्ड-
ज्याघोषैरविकलसंहितास्त्रगर्भैः ।
आधूतैः परिघगदासिशक्तिशूल-
प्रासैश्च स्फुटदुरुदीर्घदोःसमूहः ॥ ३ ॥

आरक्तस्फुरदनलस्फुलिङ्गनेत्रै-
रावद्धभ्रुकुटिनिटालदुर्निरीक्षैः ।
साटोपप्रहसितसंप्रदृष्टदंष्ट्रै-
र्वक्त्रैश्च प्रतिदिशमेव संमुखीनः ॥ ४ ॥

आदीप्रप्रकटकिरीटकुण्डलौघ-
प्रत्युप्तप्रतिनवपद्मरागभाभिः ।
सन्ध्याभ्रच्छविभिरिवाञ्जनाद्रिकूटा-
नारक्तान् दधदसिताङ्ग उत्तमाङ्गान् ॥ ५ ॥

पूर्णेन्दुद्युतिसितचामरातपत्र-
च्छायाभिः सकलदिशो विसर्पिणीभिः ।
स्वीयाभिर्भृशमिव कीर्त्तिभिः समिद्धः
सन्नद्धः स खलु रणाङ्गणं जगाहे ॥ ६ ॥

तस्योच्चैरभिहततूर्यभूरिभेरी-
निर्ह्रादप्रसरनिरुद्धदिक्तटीकैः ।
उद्दामद्विरदतुरङ्गमोत्तरङ्गै-
र्व्याप्ताभूद् धरणिरनीकिनीसमुद्रैः ॥ ७ ॥

आशीर्यन्मणिफणिराजमस्तकाग्र-
प्रभ्रश्यत्क्षितिकपणावदीर्णपृष्ठः ।
यद्भारं कमठपतिर्व्यसोढ कृच्छ्रा-
न्नासीरे स्म खलु रराज यातुराजः ॥ ८ ॥

आयान्तं तदनु विलोक्य दीप्यमानं
तेजोभिस्त्रिभुवनजिष्णुतोचितैस्तम् ।
अत्यर्थं बहुमनुते स्म रामभद्रः
शत्रुस्था अपि हि गुणा हरन्ति साधून् ॥ ९ ॥

तावच्च प्लवगकुलानि बाणवर्षैः
प्रत्याशं प्रविसृमरैर्विमर्दयन्तम् ।
अक्षिप्यद् दशवदनं प्रति प्ररुष्टः
सुग्रीवो विटपिममग्रमद्रिशृङ्गम् ॥ १० ॥

तद्बाणैरमररिपुः स चूर्णयित्वा
कृत्वाथो किमपि शिलीमुखावलूनम् ।
मुष्ट्या द्रागुरसि निजे निजघ्निवांसं
मुष्ट्यैव प्रतिहतवान् मरुत्तनूजम् ॥ ११ ॥

नृत्यन्तं तदनु रथस्य कूबराग्रे
केत्वग्रे धनुषि च लीलया स नीलम् ।
विव्याध ज्वलितमुखेन पावकास्त्रे-
णास्त्रज्ञेष्वतिलघवो ह्यनस्त्रवेदाः ॥ १२ ॥

उग्रोऽपि स्वसुत इति प्लवङ्गमं तं
वात्सल्यात् स्वयमनलो न बाधते स्म ।
चित्रं भोस्त्यजति न यत् किलाश्रयाशो-
ऽप्यन्यः को विभुरिदमुज्झितुं ममत्वम् ॥ १३ ॥

कल्पान्तप्रबलकृतान्तकल्पमग्रे
निर्व्यग्रप्रसरविकीर्णबाणजालम् ।
तं दृष्ट्वा दशमुखमाकुलाः पलाया-
मासुस्ते सपदि समन्ततः प्लवङ्गाः ॥ १४ ॥

रोषाग्निर्ज्वलति मनस्यनारतं मे
यस्तस्य प्रशमनमीप्सितं चिराय ।
अद्यायं रचयतु सायको ममेति
ज्यायांसं कृतनति लक्ष्मणो ययाचे ॥ १५ ॥

कामस्ते फलतु कुमार! किन्त्वराति-
दोर्लीलातुलितकुलाचलो दशास्यः ।
तन्मा भूत् तव तु कियानपि प्रमादो
गच्छेति प्रभुरपि चैनमन्वजानात् ॥ १६ ॥

विष्फाल्य क्वणितकरालकिङ्किणीकं
कोदण्डं दृढगुणकूणिताटनीकम् ।
सौमित्रिः शिततरपूरितेषुधिस्तं
निःशङ्कं निशिचरनाथमभ्ययासीत् ॥ १७ ॥

दिष्ट्या मे दशमुख! दृष्टिगोचरस्त्वं
प्राप्तस्त्वं न च खलु मुच्यसे दुरात्मन्! ।
सन्धेहि त्वरितमिषून् धनुःषु योद्धुं
सन्नद्धा वयमिति निर्भयस्तमूचे ॥ १ ॥

त्रस्यन्ति प्रथितबलस्य यस्य नाम
श्रुत्वापि त्रिदशगणाः सलोकपालाः ।
तस्याग्रे निवसति तापसो धनुष्मान्
ही हीदं समुचितमित्यहासि तेन ॥ १९ ॥

विष्फारध्वनिमनु कर्णजाहकृष्टा-
दुत्सृष्टैः सपदि धनुर्गुणाच्छरौघैः ।
आवेद्य स्वमिव चिकीर्षितं त्वजस्त्री
रुद्धाशामुखमभवत् तयोर्नियुद्धम् ॥ २० ॥

दिव्यास्त्रप्रचयविचित्रिते विरुद्धे
सङ्ग्रामे सभयविलोकिते दिविष्ठैः ।
चिच्छेद स्थिरमपि रावणस्य चापं
सौमित्रिः सुदृढगुणोज्ज्वलं यशश्च ॥ २१ ॥

आदत्तां मुदितवतः स्वयम्भुवः प्रा-
गुद्दीप्तां त्रिदशरिपुर्मुमोच शक्तिम् ।
आविद्धः सपदि तया स्तनान्तराले
भूपृष्ठे निपतितवान् विभोः कनीयान् ॥ २२ ॥

द्रागेनं तुलितकुबेरपर्वतैर-
प्युद्धर्तुं न खलु भुजैः शशाक शत्रुः ।
यद्वा कः पुनरिह शक्नुयादनन्तं
स्वं बुद्ध्वा यदयमशेत विश्वबीजम् ॥ २३ ॥

सद्यस्तं विमनमुपेत्य मुष्टिघाता-
दापात्य क्षतजमुचं विनष्टचेष्टम् ।
सौमित्रेरधृत तनूमनूनसत्त्वः
स त्वस्याप्यनुगतिनिर्वृतो हनूमान् ॥ २४ ॥

तेनाथ प्रभुसविधं प्रणीयमानात्
सा शक्तिः स्वयममुतो निवर्तते स्म ।
निःशल्यो यदयमभूत् तदा हृदन्ते
क्रव्यादां पतिरविशत्तदैव शल्यम् ॥ २५ ॥

तं भूयोऽप्यखिलवलीमुखानखण्डैः
शस्त्रौघैर्विदधतमाशु कान्दिशीकान् ।
आसाद्य स्फुटतरकोपपाटलाक्षः
साक्षेपं वचनमुवाच रामभद्रः ॥ २६ ॥

तिष्ठ त्वं कुटिलमते! कियच्चिरं त्वां
कर्तारं प्रतिमुहुरागसामुपेक्षे ।
त्वत्कण्ठक्षतजपिपासुराशुगोऽमा-
वुत्कण्ठां त्यजतु समीहितार्थलाभात् ॥ २७ ॥

कुर्वाणः कनकमये मृगे मृगव्या-
मव्याजं परिचितकूटलक्ष्यभेदः ।
काठिन्यप्रलघितशैलवालिवक्षो-
विक्षोभादनितरसारसायकोऽयम् ॥ २८ ॥

विद्वेषिच्छिदुरतयास्त्रशीरपाणा-
न्मद्बाणादवितरि कुत्र तिष्ठसे त्वम् ।
दोर्दर्पश्वयथुरयं भिषज्यते न-
वाद्यापि प्रशममहौषधेन यस्मात् ॥ २९ ॥

त्रातुं त्वां प्रभवति नैव वज्रपाणि-
नैवासावपि भगवान् पिनाकपाणिः ।
नाप्युर्वैरसुररिपुः स चक्रपाणि-
र्बाणेभ्यो मम कुमते! कुतस्ततोऽन्यः ॥ ३० ॥

प्रत्यूचे दशवदनः कृतं कृतं भो
मर्त्यानामधम! विकत्थनैस्तवैभिः ।
यः शत्रून् क्षपयितुमात्मना न शक्त-
स्त्रातारं स खलु परं परं वृणीते ॥ ३१ ॥

यत्पातावधि खलु जीवितं जनानां
कुण्ठोऽभूद् यदुरसि सोऽपि कालदण्डः ।
वज्रं च स्फुरदरपङ्क्ति वज्रपाणे-
स्तत्रैव प्रतिनवपुष्पकल्पमासीत् ॥ ३२ ॥

त्वं मन्ये मनुज! किमीदृशप्रतापं
लङ्केशं तमपि रणे विजेष्यमेऽहम् ।
हंहो धिङ् मृगशिशुरेप केसरीन्द्रा-
दात्मानं बलिनमवैति पश्यतेदम् ॥ ३३ ॥

इत्युक्त्वा निशितमुखाः शिलीमुखा ये
तेनास्ता रघुपतिना तु ते निरस्ताः ।
बाणौघैः श्रुतिपरिशीलनप्रवृत्ते-
र्दुस्तर्का इव विदुषा गिरां प्रपञ्चैः ॥ ३४ ॥

आरूढस्तदनु हनूमतोंसपीठं
बभ्राजे वलयितचापमण्डलस्थः ।
विष्वग्भुक् सपदि किरञ्छरौघजालं
स श्रीमानचरममंशुमानिवाद्रिम् ॥ ३५ ॥

ज्याघोषस्तनितमुचोर्मिथो जिगीष्वो-
रिष्वोघं प्रविकिरतोः पयोविकारम् ।
उद्दाम्नोः मलयपयोमुचोरिवाभू-
दिक्ष्वाकुप्रवरसुरद्रुहोः समीकम् ॥ ३६ ॥

नीरन्ध्रे नभसि परस्परांसपार्श्व-
  व्यामर्दस्फुटितविलम्बिताङ्गदानाम् ।
औत्सुक्यादनुमिलतां नभश्चराणां
  दिक्कुञ्जान् मुखरयति स्म साधुवादः ॥ ३७ ॥

धूतेन प्रतिमुहुरक्षसूत्रबन्ध-
  प्रध्वंसग्लपितजटाकुलेन मूर्ध्ना ।
शश्लाघे रणमथ रामरावणीयं
  हर्षाश्रुस्नपितमुखेन नारदेन ॥ ३८ ॥

उन्नद्धो यशस इवाधिरोहवंशो
  रामेण त्रिदशरिपोर्ध्वजो विलूनः ।
उच्छ्रायः पतनफलो महारथेन
  व्यूढस्याप्ययमिति दर्शयन्नपप्तत् ॥ ३९ ॥

नीरथ्यं दलितरथं निकृत्तसूतं
  निःसैन्यं त्रुटितकिरीटमस्तचापम् ।
निष्ठ्यूतक्षतजशरीरमात्रशेषं
  त्रस्यन्तं दशवदनं जगाद रामः ॥ ४० ॥

दोष्णां ते दमितसुरासुरोरगाणां
  प्रीताः स्मो वयमपि वीर! वीर्यभूम्ना ।
सोढा यत्तव विशिखाः शिखावदुग्रा
  धीरेणाप्यहह मया कथञ्चिदेवम् ॥ ४१ ॥

रक्तानुग्रहपरया स्त्रियेव पत्न्या
  श्रान्तोऽसि व्रणितशरीरया युधा त्वम् ।
विश्राम्य त्वरितमुपेत्य राजधानीं
  सन्नद्धः पुनरभियाम्यसि प्रवीर! ॥ ४२ ॥

आरूढो रथवरमप्रमत्तरथ्यं
  बिभ्राणो धनुरपि सज्यमस्तखेदः ।
आयातस्त्वमपि निशाचरेन्द्र! पश्चाद्
  दुर्वारं मम भुजसारमीक्षितासे ॥ ४३ ॥

इत्युक्तो मकुटभरं विनापि नम्रा-
ण्याबिभ्रत् स खलु मुखान्यपत्रपिष्णुः ।
विच्छायः कपिभिरुदीक्षितः सहासं
प्राविक्षत् कथमपि रावणोऽथ लङ्काम् ॥ ४४ ॥

सा वाणी रुचिरतमापि शत्रुवक्त्रा-
दुद्भूता विषलहरीव तं ददाह ।
कुक्षिस्थं तिमिरमपाकरोति या सा-
प्यौर्वाग्नेर्द्युतिरतिदुःसहैव सिन्धोः ॥ ४५ ॥

आत्मानं प्रकृतिगभीरया स बुद्ध्या
बुद्ध्वा द्राक् मनुजशराद् विपत्स्यमानम् ।
सिंहाङ्कं विपुलमलञ्चकार मञ्चं
प्रोत्क्षिप्तप्रतिधृतचारुचन्द्रहासः ॥ ४६ ॥

हे धीराः! कुणपभुजः! स कुम्भकर्णो
निद्राणः सपदि विबोध्यतां भवद्भिः ।
येन श्वो मनुजवटू निपातिताग-
वित्थं तान् बहुमतिपूर्वमादिदेश ॥ ४७ ॥

अच्छिन्नश्वसितसमीरदुष्प्रवेशा-
माविक्षन् कथमपि ते गुहां गभीराम् ।
यत्रोच्चैरपर इवाञ्जनक्षितीन्द्रः
शेते स्म स्वपनरतः स कुम्भकर्णः ॥ ४८ ॥

गर्जद्भिः पटहरवं प्रवर्तयद्भिः
शैलाघानुरसि घने विनिक्षिपद्भिः ।
सिञ्चद्भिर्घटशतहारितैः पयोभिः
प्रत्यङ्गं फणिनिकरेण दंशयद्भिः ॥ ४९ ॥

मातङ्गैरपि च वपुर्विलोठयद्भि-
स्तन्नायःपरिघशतेन ताडयद्भिः ।
पापिष्ठः शमनभटैरिवातिरुष्टै-
स्तैः कृच्छ्रादथ स विबोधयांबभूवे ॥ ५० ॥

व्यादत्तप्रकटकगलवक्त्ररन्ध्रं
व्याजृम्भ्य स्फुटरवमुद्गताट्टहासः।
आजघ्नैः स हि बहुखाद्यपेयचूर्ष्य-
राहार्यैरधिगततृप्तिरभ्युदस्थात् ॥ ५१ ॥

यूपाक्षादवगतदैवदुर्विपाकं
ज्यायांसं त्वरितमुपेत्य वन्दमानः।
मा भैषीर्निशिचरनाथ! भक्षयाम-
स्तौ मर्त्याविति विनिवेद्य स प्रतस्थे ॥ ५२ ॥

आयान्तं गगनमभुच्छ्रितोत्तमाङ्गं
व्याक्षिप्तत्रिदशविमानमिद्धमानम्।
पीनोरस्तटपरिकूटनोयदीर्घं
प्लायन्त प्लवगभटास्तमीक्षमाणाः ॥ ५३ ॥

ते केचिन्महति निलिल्यिरेऽद्रिकुक्षौ
सन्त्रस्ताः सलिलनिधावमांक्षुरन्ये।
सन्तेरुः कतिचन सेतुना समुद्रं
शैलाग्राण्यधिरुरुहुः परे तरूंश्च ॥ ५४ ॥

द्राघीयस्तरभुजदण्डमार्गलग्ना-
नाविघ्नानघसदमूनमूढसत्त्वः।
नर्दन्तं मुहुरचलं क्षिपन्तमग्रे
चक्रे स प्रतिहतसंज्ञमङ्गदं च ॥ ५५ ॥

शूलं यद् दशशतलोहभाररूपं
तेनास्तं रविसुतमासदन्न यावत्।
तावत् तज्झटिति समुत्पतन् गृहीत्वा
व्याभाङ्क्षीत् तृणमिव जानुना हनूमान् ॥ ५६ ॥

संरम्भी दशवदनानुजो नियुद्धे
निस्संज्ञं निपतितमीश्वरं कपीनाम्।

---

१. 'तं' क. पाठः.

हस्ताभ्यामुरसि समुद्धरन्नविक्षत्
पौरस्त्रीमलयजचर्चितः स लङ्काम् ॥ ५७ ॥
सोऽपि द्राङ् नियतिबलेन लब्धसंज्ञो
विज्ञाय स्वमपि रिपोर्भुजान्तरस्थम् ।
आलूय श्रुतियुगमस्य नासिकां च
स्वैस्तीक्ष्णैर्नखरैर्दनैस्ततो निरागात् ॥ ५८ ॥
विच्छिन्नश्रुतिपुटघोणशोणितार्द्रं
क्रोधान्धं स्वपरबलानि जक्षतं तम् ।
आयान्तं करधृतमुद्गरं कृतान्त-
श्रीभाजं न्यरुधदथो रघुप्रवीरः ॥ ५९ ॥
दोर्दण्डौ पृथगभिनत् पृथक् च पादौ
मूर्धानं पृथगतुलं पृथक् च शेषम् ।
इत्येवं स खलु समक्षिपद् धरण्यां
येनैषा किल तिलशो न शीर्यते स्म ॥ ६० ॥
स्वर्यातं तदनु निशम्य कुम्भकर्णं
लङ्केन्द्रः सपदि स मोमुहांबभूव ।
निष्पुण्यं कपति विधिः समूलकाषं
प्रायेण द्रुममिव नीरसं कृशानुः ॥ ६१ ॥
हे देवान्तक! सनरान्तकत्रिमूर्धो
युध्यस्व प्लवगबलेन सातिकायः ।
इत्येतान् पुनरपरांश्च कांश्चिदुग्रा-
नादिक्षत् स तु समराय लब्धसंज्ञः ॥ ६२ ॥
सन्नद्धानभिपततोऽपि सम्प्रहारे
जघ्नुस्तानमितबला हनूमदाद्याः ।
रुन्धानानपि जगदेतदन्धकारान्
छित्त्वा हि द्युमणिकरा विनाशयन्ति ॥ ६३ ॥
आदेशं पितुरधिगम्य चापपाणि-
र्हसाभिः समभियुतो वरूथिनीभिः ।

1. 'दशनै' ख. पाठः.

वधूगीतत्रिदिवजयः स वन्दिवृन्दै-
र्युद्धाय प्रतिचलति स्म मेघनादः ॥ ६४ ॥

मायावी स खलु नभस्तले निलीय
ब्रह्मास्त्रादभिसृमरैः शरैरसङ्ख्यैः ।
प्रायेण प्लवगकुलानि तानि सर्वा-
ण्याचूडप्रदलितविग्रहाण्यहिंसीत् ॥ ६५ ॥

तद्बाणै रघुसुतयोरशेषशोच्यां
निश्चेष्टां प्रगमितयोस्तयोरवस्थाम् ।
शोकाग्निक्षपितधृतौ विभीषणे च
सम्लानत्विषि च शुचा सुपर्वलोके ॥ ६६ ॥

आजह्रे सपदि स जाम्बवन्नियोगाद्
द्रोणाद्रिः पवनसुतेन शैलराजात् ।
यद्वायुः परिचलितौषधिद्रुमस्तौ
सेनाभिः सह समजीवयन्नृवीरौ ॥ ६७ ॥

मानान्धो दशवदनो बहूपचक्रे
क्लान्तस्य प्लवगकुलस्य यत्किलासौ ।
स्वानन्धौ यदि न मृतानपातयिष्यत्
प्राणिष्यंस्तदवसरे पलाशिनोऽपि ॥ ६८ ॥

सुग्रीवे हतवति कुम्भमाञ्जनेये
चोदग्रस्फुटभुजशालिनं निकुम्भम् ।
ऐक्ष्वाको युधि मकराक्षमम्बुजाक्षः
स्वर्गस्त्रीकुचकलशातिथिं चकार ॥ ६९ ॥

निर्गच्छन् द्रुतमथ रावणिः प्रतीचा
द्वारेण स्फुरदसिचापबाणतूणिः ।
हा रामेत्यभिरुदतीं निधाय माया-
वैदेहीमधिरथमैक्षतान्तरिक्षे ॥ ७० ॥

केशे तामवनिरजोङ्किते गृहीत्वा
खड्गेन द्रुतमवलूय चाधिकण्ठम् ।

तत्रान्तर्दधदभिचारघोरकर्म-
प्रारम्भी स खलु निकुम्भिलामयासीत् ॥ ७१ ॥

वार्त्तां तामनिलसुतान्निशम्य हा हा
देवीति प्रलपितपूर्वमात्तमोहः ।
रामोऽथ त्वरितमुपेयुषा कृतोऽभूत्
तत्त्वज्ञो विपुलहृदा विभीषणेन ॥ ७२ ॥

अथ रघुतनयानुमोदितं
कवचनिषङ्गिणमात्तकार्मुकम् ।
सह कपिनिवहेन लक्ष्मणं
स खलु निनाय कृती निकुम्भिलाम् ॥ ७३ ॥

स च विशिखविदारिताशरः
शरनिकराचितवेदिमण्डलाम् ।
हुतकुणपसमिद्धपावका-
मतिरभसेन विवेश तां गुहाम् ॥ ७४ ॥

अवदितरुरुमांसहावकः
कटुतरराक्षसमन्त्रपाठकः ।
अविचलधृतिरत्र रावणिः
परिददृशे पुरतः स दीक्षितः ॥ ७५ ॥

अविघ्नाभिनिष्पन्न एवेन्द्रशत्रो-
रमित्रादभीतिं किलाधित्सते यः ।
मखः सोऽभिमध्यं विजघ्ने प्लवङ्गै-
र्हविर्भक्षयद्भिर्द्विपो भर्त्सयद्भिः ॥ ७६ ॥

कुपितेन तेन परिगृह्णता धनुः
किरता शरानुरगभोगभीषणान् ।
समरं व्यधायि समरंहसा दशा-
ननसूनुनाथ रघुसूनुना समम् ॥ ७७ ॥

रणे घनधनुर्ध्वनावनिशकर्णपूरायित-
स्थिरोरुगुणनिःसरच्छरनिरुद्धदिङ्मण्डले ।

भयापसृतकौतुकोपसृतखेचरालोकिते
विविग्नकपिराक्षसे विजयिनांविंशृद्धिं गते ॥ ७८ ॥

*विदमितरथं विक्षुण्णाङ्गं विलूनशरासनं
विगतकवचं वीरं वीरो दशाननन्दनम् ।
अगमयदथो वीरस्वर्गं शरेण सुरेशितु-
र्विहितभुवनक्षेमोद्दामा स राममहोदरः ॥ ७९ ॥

विमतान्धकारमपहाय शरैः
किरणैरिवाखिलमनोज्ञगुणः ।
समवर्धयत् स समुपेत्य गुरुं
सकलः शशी सलिलराजमिव ॥ ८० ॥

आकर्णितात्मजविपत्तिरमुष्य दुच्चै-
राक्रन्ददालुठदधिक्षिति राक्षसेन्द्रः ।
अनुध्यदक्रममथाहसदुन्मदिष्णु-
र्वृद्धैरनीयत निजां प्रकृतिं कथञ्चित् ॥ ८१ ॥

व्याप्ता भूरमुनेति तावदुदितं वृत्तान्तमग्रेसरं
कृत्वा मूलबलस्य राघवशरश्रेणिं च निश्श्रेणिकाम् ।
आरूढस्य दिवं जवेन वरणायासृजः स्वर्द्रुमाः
स्व स्त्रीभिर्बहवोऽपि वीतकुसुमा निष्कोरकाश्चक्रिरे ॥ ८२ ॥

इति श्रीरामपाणिवादविरचिते राघवीये महाकाव्ये
अष्टादशः सर्गः ॥

---

* 'विदलितरथम्' इति व्याख्यासम्मतः पाठः.

अथ एकोनविंशः सर्गः ।

अथ करालकरालिविराजित-
स्थिरशरासशरासिदुरासदः ।
उदचलत् समराय रवैर्दिशां
मुखरयन् दशकं दशकन्धरः ॥ १ ॥

शिखरतुङ्गकिरीटमणिच्छटा-
किरणपञ्जरपिञ्जरिताम्बरः ।
अभिसरन् ददृशे भृशमुन्नतः
स नगरान्नगरादिव जङ्गमः ॥ २ ॥

उपरि तस्य विशालमसित्विषः
परिबभौ सितमातपवारणम् ।
पृथुतमस्य यथाञ्जनभूभृतो
विततशारदनीरदमम्बरम् ॥ ३ ॥

स च हिरण्मयमुन्नतमास्थितो
रथमराजत राजतकेतनम् ।
अतिमहानिव जम्बुमहीरुहः
स्फटिकशृङ्गममर्त्यमहीधरम् ॥ ४ ॥

पटहदुन्दुभितेन निरुन्धता
कलकलानुगतेन रवान्तरम् ।
अविकलेन बलेन समावृतः
समरभूमिमभूषयदात्मना ॥ ५ ॥

स्वभुजमण्डलकुण्डलितोल्लस-
द्धनुरुदित्वरसत्वरसायकः ।
अभिबभूव वनानि यथानलः
स निखिलानि कुलानि वनौकसाम् ॥ ६ ॥

अथ समेत्य तमत्यनकम्पभै-
रवचकार शरैर्भरतानुजः ।

स तु जवादवधीर्य तमुद्धतः
सकुतुको युधि राममुपासरत् ॥ ७ ॥
इदमुवाच च राघव! राघव!
प्रथय तद्भुजवीर्यमनिह्नवम् ।
प्रथमतो यदसि प्रतिशुश्रुवान्
स्मरसि दर्शयितुं दशकन्धरम् ॥ ८ ॥
अकृतवीरवधस्त्वमधःकृत-
त्रिदशपुङ्गवतुङ्गभुजोष्मणः ।
ननु ममापि पुरः स्वमभिष्टुव-
न्नहह मर्त्य! कथं न विलज्जसे ॥ ९ ॥
प्रमुखतो निजबन्धु यदङ्गना
परिबभूविथ यच्च तनो मुनिम् ।
अथ जिहिंसिथ यच्च वनौकसं
तव गृणन्त्यपदानमिदं त्रयम् ॥ १० ॥
अमरवारणकुम्भविदारण-
व्यसनलम्भितवीरकिणाङ्कितान् ।
मम भुजाननरण्यकुले भव-
न्नपि भवान्न शृणोति कथं पृथून् ॥ ११ ॥
प्रकृतिदुर्ललितैरमुकैः पुरा
त्रुटितमूलतया स कुलाचलः ।
परिधुनन्नधुनापि दिनावधौ
नटनकेलिषु खेदयतीश्वरम् ॥ १२ ॥
असिनखापचितात्मशिरोम्बुज-
प्रसवराजिसमर्चितशंकरम् ।
दशमुखाय मखाशिकुलद्रुहे
त्रिभुवनं कनमः कलहायते ॥ १३ ॥
इति वदन्तमदान्तधियं रिपुं
रघुसुतोऽपि मृदुस्मितमूचिवान् ।

1. 'शान्त' व्याख्यासम्मत पाठः.

अयि निशाचरनाथ ! यदात्थ त-
    न्निखिलमेतदवैम्यमृषार्थकम् ॥ १४ ॥

भुजभृतां प्रथमेन जगत्त्रयी
    युधि जिता भवतेत्यभिनिर्वृतम् ।
मम दुनोति मनः कृतवीर्यजो
    नृपतिरिन्द्रसुतश्च स वानरः ॥ १५ ॥

किमफलैरथवा बहुभाषितैः
    सुचिरवाञ्छितयुद्धविरोधिभिः ।
नमय वैरिवधूनयनोदक-
    प्रभवधूमलतावलयं धनुः ॥ १६ ॥

अथ झणज्झणितोत्कटनापयो-
    र्विशिखवृष्टिमुचोरितरेतरम् ।
उचितवीरसमागमहृष्टयो
    रणमभूदनयोरनयोरिव ॥ १७ ॥

कलितविभ्रमसभ्रमुवल्लभात्
    प्रतिगृहीतचतुर्दशनक्षतौ ।
मयसुताकुचकुङ्कुमपङ्किले
    विशिखमेकमुरस्यखनद्रिपोः ॥ १८ ॥

चिरविमुक्तविदेहसुताघन-
    स्तननिपीडनकेलिमहोत्सवे ।
मणिशिलाविपुले धृतवल्कले
    भसितभक्तिविभासिनि चापरः ॥ १९ ॥

अथ नमप्रजमुग्रमुखैः शरैः
    प्रहृतवानभिभूय विभीषणः ।
इह कदध्वरतः स्वपदमात्मनो-
    ऽप्यहित एव कुतः सहजन्मनाम् ॥ २० ॥

दशमुखेन तु हन्तुममुं रुषा
    सपदि या खलु शक्तिरमुच्यत ।

ज्वलितवह्निशिखां विशिखेन ता-
मवछलाव बलादथ लक्ष्मणः ॥ २१ ॥

किमिति लक्ष्मण! रक्षित एष मे
सहजचेलमहो बलवानसि ।
भवतु शक्तिरियं तु निवार्यता-
मिति स तामसुचद् दशकन्धरः ॥ २२ ॥

मयविनिर्मितया निहतस्तया
निपतितो भुवि राममहोदरः ।
अनुपपात च वानरवाहिनी-
नयनवारिझरः परितो दिशम् ॥ २३ ॥

अथ शुचा विललाप रघूत्तमः
क गतवानसि वत्स! विहाय माम् ।
विपदि सम्पदि चानुचरेण हा
विरहितो भवता विफलं म्रिये ॥ २४ ॥

मम जनेन धनेन गृहेण वा
किमु फलं जनकात्मजयापि वा ।
यदसि जीवितमेव ततस्त्वया
क इव नाम भवामि विनाकृतः ॥ २५ ॥

मयि समेत्य पुरं प्रणते पुरो
गुरुजनस्य समान्वगुपेयुषीम् ।
गलितबाष्पजलाकुलितां दृशं
कथमिवैष जनो विषहिष्यते ॥ २६ ॥

अथ सुषेणकपिर्विभुमब्रवीद्
दशरथात्मज! मा विषदद् भवान् ।
नहि कुमारमपोहति चेतना
मुखमधिश्रि यदस्य विलोक्यते ॥ २७ ॥

व्रजतु देव! भवानपराधिनं
युधि निहन्तुममुं दशकन्धरम् ।

अयि सखे! हनुमन्! द्रुतमानय
प्रथममाहृतमौषधिपर्वतम् ॥ २८ ॥

इति शुभैर्वचनैः स भिषग्वरैः
सहजजीवनलम्भनलम्पटैः।
सपरिवारमधीशमनन्दय-
ज्जलधरः स्तनितैरिव चातकम् ॥ २९ ॥

हनुमदागमितौषधिमारुत-
प्रतिहृतायसशल्यतयोत्थितः।
निशिचरान् प्रबभञ्ज स वागुरा-
मवधुनन् द्विरदानिव केसरी ॥ ३० ॥

क्वचन शक्नुयनामयतापि च
द्रवयतागयतेति वदावदम्।
अथ नखानखि किञ्च तलातलि
क्वचिदभूत् प्रधनं कपिरक्षसाम् ॥ ३१ ॥

महति राघवरावणयो रणे
सति पदातिमथैकमवस्थितम्।
रथिनमन्यमवेक्ष्य पुरंदरो
निजरथं प्रजिघाय समातलिम् ॥ ३२ ॥

कनकवर्मरुचा तटिताञ्चितो
हरिमणिद्युतिपुञ्जमसाञ्जितः।
हरिभिराचकृषे हरिहेतिमान्
नभसि गन्धवहैरिव वारिदः ॥ ३३ ॥

अवतरन्नधिलक्ष्ममलङ्कृतः
सुरधुनीकनकाम्बुजदामभिः।
प्रणतमातलिलोचनसूचितः
स तु समारुरुहे रघुसूनुना ॥ ३४ ॥

नमुचिसूदनसूतसमीरित-
प्रजवितुङ्गतुरङ्गमचारिते

रथवरे विरराज पुरा यथा
दशरथः स सुरारिजयोन्मुखः ॥ ३५ ॥

स्मर पुरन्दर ! साहसमात्मनो
ननु जयन्ति दशाननबाहवः ।
इति सरोषमलक्ष्यमुदाहरन्
धनुषि बाणमुपाधित रावणः ॥ ३६ ॥

दलयतोर्विशिखैर्विशिखान् मिथः
प्रहरतोरथ मर्मसु मर्मसु ।
भुजगतार्क्ष्यसुरासुरदैवतं
विकिरतोश्च विचित्रशरोत्करम् ॥ ३७ ॥

चरणपातनिपीडितभूभर-
क्रमनिकुञ्चितशेषफणाग्रयोः
विविधवल्गितवल्गुतमक्रमयो-
रुदभवत् समरः सपरायोः ॥ ३८ ॥

अपि सहस्रविलोचनवर्मणा
निचुलितं पृथु दाशरथेरुरः ।
स्फुटतदीक्षणरन्ध्रशताध्वगै-
रभिनदेव शरैर्दशकन्धरः ॥ ३९ ॥

बलशिलीमुखकीलनिकीलितं
नवबलाहकमण्डलमण्डनम् ।
विविधवर्णमणिद्युतिकर्बुरं
धनुरुपादित पङ्क्तिरथात्मजः ॥ ४० ॥

हठगृहीतसुरेन्द्रपुराङ्गना-
चिकुरपल्लवदामसुगन्धिषु ।
सुरकरेणुमदच्छुरितेष्वरैः
करतलेषु शरान् निचखान सः ॥ ४१ ॥

स पुनरच्छिददच्छिदुरोर्जितं
धनुरनूनगुणः सगुणं शरैः ।

रथवरं च सरथ्यनियन्तृकं
विपुलबाहुबलो बलजिद्द्रुहः ॥ ४२ ॥
अथ चकर्त विकर्तनवंशजो
मणिकिरीटविराजि सकुण्डलम् ।
विकटदन्तविदष्टरदच्छदं
विजयिना विशिखेन रिपोः शिरः ॥ ४३ ॥
तदधिकप्रभमन्यदथ क्षता-
दुदभवत् कुटिलभ्रुकुटीपुटम् ।
तदपि पूर्ववदाच्छिनदित्यसौ
दशशिरांस्यलुनाद् दशशः शरैः ॥ ४४ ॥
तदनु गूढमगस्त्यमहामुनिः
कमपि मन्त्रमुपादिशदुत्तमम् ।
यमधिगम्य विभुः सुतरां बभौ
दिनविराममिवामृतदीधितिः ॥ ४५ ॥
अनुपलभ्य युधो विरतिं शुचा
दिविषदामविकामिमुखे गणे ।
स खलु मातलिना प्रतिबोधितं
विजयि वैधसमन्त्रमुपाददे ॥ ४६ ॥
पवनवाजमशेषसुरार्चितं
तपनवह्निमुखं गगनात्मकम् ।
अचलसारमदः समभादथो
धनुषि माघवते मनुवंशजः ॥ ४७ ॥
नयनशीतलमच्छिदुरप्रभं
वपुरमुष्य सुबोधविशोधिते ।
तुहिनदीधितिबिम्बमिवाम्बुनि
प्रणिदधे हृदि वैश्रवणानुजः ॥ ४८ ॥
अथ मुमोच शरं परमेष्ठिन-
स्तदुरसि प्रसभं रघुनन्दनः ।

अयमनुग्रह इत्यथ विग्रहं
जहदगाहत सोऽपि शिवं पदम् ॥ ४९ ॥

श्रमपयोलवमौक्तिकमण्डनो
दरनिमीलितचारुविलोचनः ।
कुतुकरागभृता परिषस्वजे
सुभगया स विभुर्विजयश्रिया ॥ ५० ॥

अमृतसिक्तदला कलकूजितै-
रनुगता सुरलोकमधुव्रतैः ।
सपदि वृष्टिरतीव दिवोऽपतद्
दशमुखान्तकमूर्धनि कौसुमी ॥ ५१ ॥

अमरदुन्दुभयो दिवि दध्वनु-
र्ननृतुरप्सरसोऽपि रसोत्तरम् ।
जयतु जीवतु दाशरथे ! भवा-
निति नमस्तुवत त्रिदिवौकसः ॥ ५२ ॥

विधुतकल्पलताकुसुमोत्करै-
रमरवारणगण्डविलम्बिभिः ।
शममनायि विभोः समरश्रमो
विबुधसिन्धुतरङ्गसमीरणैः ॥ ५३ ॥

दशरथस्य सुतेन निपातिते
दशमुखे त्रिदशाधिपवैरिणि ।
दश दिशोऽबिभरुर्विशदां श्रियं
मुमुदिरे भुवनानि चतुर्दश ॥ ५४ ॥

अथ महीलुठनाकुलितालकं
त्रुटितहारमुरस्तटताडनैः ।
अभवदश्रुजलोक्षितभूतलं
तदवरोधवधूपरिदेवितम् ॥ ५५ ॥

असकृदालिजनालिनिवारिता-
प्यवशमेत्य विकीर्णशिरोरुहा ।

निपतिता निजकान्तभुजान्तरे
मयसुता रुदती विललाप सा ॥ ५६ ॥

स्वपिषि हा किमनास्तरकर्कशे
भुवनवीर ! चिराय धरातले ।
अथ विमुह्यसि साम्प्रतमप्यहो
कथय नाथ ! कथं न विबुध्यसे ॥ ५७ ॥

युगपदुन्मिषितैर्नयनैरिमा-
मनुगृहाण तवाङ्ग ! कुटुम्बिनीम् ।
अरुणवारिरुहैररुणोदये
मधुकरीमिव वारिरुहाकरः ॥ ५८ ॥

प्रणयिनीजनतोऽपि कुटुम्बिनां
प्रियतरः सुत इत्यमृषार्थकम् ।
अशरणामपि सम्प्रविहाय मा-
मनुगतोऽसि यदिन्द्रजितं सुतम् ॥ ५९ ॥

कुलिशकर्कशधीरथवा परं
जगति निन्द्यतमो वनिताजनः ।
उपरते तनये रमणेऽपि हा
मयसुतेयमसून्न यदुज्झति ॥ ६० ॥

नृपतिनन्दन ! सुन्दवधूरिपो !
किमपराध्यति तुभ्यमयं जनः ।
बहुशरत्यगपि प्रधने यत-
स्त्यजसि नैकममुष्य कृते शरम् ॥ ६१ ॥

अयि विभीषण ! तत् खलु लम्भितं
न किमहो भवता रघुसूनुना ।
भवति देवरि देवरिपोः प्रिये-
रसुभिरेव मया यदवाप्यताम् ॥ ६२ ॥

इतिविलापगिरं गुरुवल्लभा-
मनुनयन्नुपपत्तिमदक्षरैः ।

अथ कथञ्चन राघवशासना-
दगमयन्निजधाम विभीषणः ॥ ६३ ॥

रघुवरस्य गिरैव परेतता-
मुपगतं च निजाग्रियजन्मनः ।
स तु कलेवरमग्निमतोऽग्निसा-
दकृत वैदिकमार्गविदां वरः ॥ ६४ ॥

तिलविमिश्रमुदश्रु जलाञ्जलिं
पितृमुदे प्रविकीर्य समागतम् ।
अभिगतासनमग्रजशासना-
दभिषिषेच शुभेऽहनि लक्ष्मणः ॥ ६५ ॥

अथ विभोरधिगम्य समीरणा-
मुपसृतेन समीरणसूनुना ।
कृशतनूरनुशिंशपमास्थिता
प्रणमता जगदे जनकात्मजा ॥ ६६ ॥

दशमुखारिकुटुम्बिनि ! जानकि !
प्रियनिवेदक एष तवागतः ।
कपिरहं हनुमाननुमानय
प्रकटहर्षसुखेन मुखेन माम् ॥ ६७ ॥

निशिचरेन्द्रनिबर्हणसेतुना
समितिलङ्घितसङ्गरसागरः ।
कमलिनीमिव तीर्णनिशो रवी
रघुपतिर्भवतीं स दिदृक्षते ॥ ६८ ॥

अथ सहर्षमुवाच विदेहजा
वद तदेव हरे ! बहुशो मम ।
रजनिचारिदुरक्षरदूषितां
श्रुतिमिदं तु पुनःतु पुनः पुनः ॥ ६९ ॥

---

१. 'समितिलङ्घित' इति व्याख्यासम्मतः पाठः.

मम गिरं विनिवेदय मारुते !
विधुरवेदमतीव दयालवे ।
त्वरितमेष जनः परिगृह्यतां
भवदवेक्षणसत्वरधीरिति ॥ ७० ॥

अभिदधे हनुमाननुमन्यतां
तव मतिर्मम किञ्चन साहसम् ।
कटुगिरस्त्वदुपद्रवतत्परा
निशिचरीर्यदिमा निहनान्यहम् ॥ ७१ ॥

प्लवग ! शान्तमिदं तव साहसं
किमपराद्धमिहाभिरहो मयि ।
प्रभुवचोवशगाः खलु किङ्करा
विरम हे हनुमन्निति सावदत् ॥ ७२ ॥

अथ तथेति निवृत्य तदीरितं
रघुवराय शशंस स मारुतिः ।
स च सखे ! सुमुखीं भवतः सखी-
मुपनयेति विभीषणमादिशत् ॥ ७३ ॥

वलरिपोः कृपयैव जितो रिपु-
स्तदमुमेत्य विवर्धय मातले ! ।
इति दिवे तमपि व्यसृजन्नृपः
सरथवर्मनिषङ्गशरासनम् ॥ ७४ ॥

अथ मुहूर्तमनन्यमना निजां
प्रणयिनीमनुचिन्त्य समुत्सुकः ।
स निवसन्नशृणोद् बलसागरे
कलकलं भ्रमदुद्भटवेत्रिणि ॥ ७५ ॥

व्रज । दूरमितः कपिराक्षसाः !
यदियमेति नरेन्द्रकुटुम्बिनी ।
ननु भवद्भिरसाम्प्रतदर्शना
स्वयमसौ कमलैरिव कौमुदी ॥ ७६ ॥

इति निशम्य विगीतमुपक्रमं
प्रकटरूपमुपैतु विदेहजा ।
व्यसनवृत्तिरदोषविलोकना
कुलवधूरिति भूपतिरूचिवान् ॥ ७७ ॥

तदनु तामवनम्रमुखाम्बुजां
निजपदाग्रनिवेशितलोचनाम् ।
अभिमुखामवलोक्य सुलोचना-
मिदमभाषत किञ्चिदिव क्रुधा ॥ ७८ ॥

अरिपुरे सुचिरोषितया त्वया
सुजनदूषितयाद्य गृहीतया ।
मम भवेदयशो जनकात्मजे!
क इव विश्वसिति प्रचलाः स्त्रियः ॥ ७९ ॥

नियमितो यदपां निधिरद्रिभि-
र्विनिहतो युधि यच्च दशाननः ।
भवतु तद् भुवनस्य विभूतये
परहितप्रवणं हि रघोः कुलम् ॥ ८० ॥

विषमिवामृतदीधितिमण्डला-
द्रघुपतेर्वदनात् परुषाक्षरम् ।
अथ निशम्य भृशायितसाध्वसा
प्ररुदती वदति स्म विदेहजा ॥ ८१ ॥

स्वप्नेऽपि न स्खलति मे मतिरार्यपुत्र!
त्वत्पादपङ्कजयुगाद् युगदीर्घबाहो! ।
रात्रिञ्चराः कथमिवाविलयेयुरेना-
मिन्दोः कलां मलिनयन्ति किमन्धकाराः ॥ ८२ ॥

यद्वा कुमार! परिदीपय हव्यवाहं
यत्र क्षिपामि रभणोज्झितमात्मदेहम् ।
इत्थं निगद्य दृढतीव्रसतीव्रता सा
सम्प्राप लक्ष्मणसमेधितमाश्रयाशम् ॥ ८३ ॥

शुद्धस्नानशुचिः शुचिस्मितमुखी भर्तुः पदाम्भोरुहे
चित्ते सन्दधती समिद्धमनलं भक्त्या नमस्कुर्वती ।
ज्वालालीकपिले पपात विपुले तस्मिन् विदेहात्मजा
मेघानां प्रतिपत्कलेव शशिनः सन्ध्यारुणे सञ्चये ॥ ८४ ॥

इति श्रीरामपाणिवादविरचिते राघवीये महाकाव्ये
एकोनविंशः सर्गः ॥

अथ विंशः सर्गः ।

मुखैश्चतुर्भिः श्रुतिपाठशीलैः समन्ततः सन्ततसम्मुखीनः ।
निषेव्यमाणः परितो मुनीन्द्रैस्तत्राविरासीद् भगवान् विरिञ्चः ॥ १ ॥

रक्षःपतेः संस्मरता भुजानां क्षणे क्षणे शुष्ककटावटेन ।
ऐरावतेनामरसङ्घजुष्टः सहस्रनेत्रोऽपि समाजगाम ॥ २ ॥

भुजङ्गसम्बद्धजटाकलापैरुत्तंसितार्धेन्दुभिरुत्तमाङ्गैः ।
करैश्च खट्वाङ्गकुरङ्गचिह्नैरेकादशोपाजिहत स्म रुद्राः ॥ ३ ॥

*भुजापदानं भुवनाभिरामं रामस्य रागादुपवीणयन्तः ।
सन्तानकस्रङ्मधुवासिताशा गन्धर्वमुख्याश्च जवादभीयुः ॥ ४ ॥

अक्षय्यभक्तिप्रवणैश्च यक्षैरजस्रमुद्रापितभूरिभूतिः ।
तदा गदापाणिरुदारचेताः क्षणादिवालक्ष्यत यक्षराजः ॥ ५ ॥

रणे हतानां रजनीचराणामुद्देशपत्राण्यनुवाचयन्तम् ।
सम्भावयन्नध्वनि चित्रगुप्तं तत्राव्रजन्नैक्ष्यत धर्मराजः ॥ ६ ॥

सम्भाव्य गङ्गायमुने भुजाभ्यां नर्मोक्तिभेदेन च नर्मदाद्याः ।
मैनाकशैलप्रतिवेदिताध्वा प्रसन्नचेता ददृशे प्रचेताः ॥ ७ ॥

अशेषनेत्रव्यथनादसह्यं सङ्कोचयन्तो निजरश्मिजालम् ।
श्वेतातपत्रानुविडम्बिबिम्बास्तत्राबभुर्द्वादशवासरेशाः ॥ ८ ॥

अञ्जन्निवाक्षीणि विलोककानां नवामृतश्च्योतसुखैर्मयूखैः ।
आसन्नभावात् स्फुटलक्ष्यलक्ष्मा व्यलोक्यतापूर्णकलः[1] शशाङ्कः ॥ ९ ॥

१ 'निरीक्षि सम्पूर्णकल' इति व्याख्यापाठः.

---

* एतदादीनां श्लोकानां व्याख्याने पाठक्रमो व्यत्यस्तो दृश्यते ।

परिस्रुतस्नेहजशीतवारा दृशोपगूढस्त्रायिनौ तनूजौ ।
निरीक्षितो हेमविमानवर्ती महीपतिः पङ्क्तिरथो दवीयान् ॥ १० ॥

विद्याधराश्चारणसिद्धसाध्याः सकिन्नराः किंपुरुषाः सदस्राः ।
सर्वेऽपि लङ्कोपरि नातिदूरे नभस्तलं व्यानशिरे सुरेशाः ॥ ११ ॥

ततः पुलस्त्यप्रमुखान मुनीन्द्रानिन्द्रं च चन्द्रार्धविभूषणं च ।
समन्ततो वीक्ष्य तदिङ्गितज्ञो जगाद रामं जलजाधिवासः ॥ १२ ॥

विनिघ्नता वीर! मखद्रुहं तं मखाशिनोऽमी भवताभिगुप्ताः ।
आशीर्भिरव्याहतसत्फलाभिः सलक्ष्मणं त्वामभिवर्धयन्ति ॥ १३ ॥

अग्न्याहितास्त्वद्य समित्समिद्धे शुद्धं हविर्जुह्वति हव्यवाहे ।
हविर्भुजामद्य तु नाम राम! चिरेण कालेन यथार्थमास्ते ॥ १४ ॥

अद्य स्फुटं साध्वसकम्पलोपादविच्छिन्नवर्णस्वरचारुकण्ठ्यः ।
सुमेरुशृङ्गेषु यशस्त्वदीयं गायन्ति गन्धर्वनितम्बवत्यः ॥ १५ ॥

मन्दाकिनीहेमसरोजरेणोरजस्रमादायचरान् समीरान् ।
अद्य प्रतीच्छन्ति रतिश्रमार्तैरङ्गैः सुरा नन्दनकाननेषु ॥ १६ ॥

इद त्वमीभ्यो न हि रोचते यत समुज्झितेयं मिथिलेन्द्रपुत्री ।
पृथग्जनानामिव शोभने किं भवादृशामप्यविवेकितेयम् ॥ १७ ॥

अन्याः स्त्रियस्ता वसुभिर्गुणैर्वा यासां मनो लोभयतीह धूर्तः ।
अयः परं कर्षति सन्निकृष्टं न पर्वतं *चुम्बुककान्तखण्डः ॥ १८ ॥

भवानजानन्निव वल्लभायाः स्वस्यापि तत्त्वं भवदेकगम्यम् ।
अनार्यमाचेष्टत इत्यहो नस्त्रपाविमूढानि मनांस्यभूवन् ॥ १९ ॥

अथाब्रवीद् दाशरथिः प्रणम्य प्रसीद लोकेश! यदस्मि रामः ।
इक्ष्वाकुवंश्यो मिथिलेन्द्रपुत्री सीतेयमेतावदवैमि नान्यत् ॥ २० ॥

धातावदत् तच्छृणु दुग्धसिन्धौ शेषाहिपर्यङ्कतले शयानः ।
यो योगनिद्रां महतीमुपास्ते तस्मादभिन्नो हि भवान् महात्मन्! ॥२१॥

यश्च स्फुटोदग्रसटाजटाल वपुर्दधानो ननु नारसिंहम् ।
ददार वक्षो नखरैररातेः स पूरुषस्त्वं खलु रावणारे! ॥ २२ ॥

---

* 'अयस्कान्तस्तद्विशेषाश्चुम्बकभ्रामकादयः' इति तु वैजयन्ती ।

यो विक्रमैर्धिक्कृतदानवेन्द्रैरभ्यर्चितैर्भक्तिमतो ममैव ।
त्रिभिस्त्रिलोकीममिमीत पूर्वं गीर्वाणराजानुज ! स त्वमेव ॥ २३ ॥

वंशे भृगूणामपि यो जनित्वा वंशं प्रभूतं भुवि भूपतीनाम् ।
स्वबाणवह्नौ जुहवांबभूव क्षोणीसुधांशो ! स पुनस्त्वमेव ॥ २४ ॥

निजेन भूम्ना जगतां त्रयाणां छिद्रापिधानव्रतदीक्षितस्य ।
तस्य प्रभोः संप्रति संप्रतीमस्त्वं सप्तमी मूर्तिरसि त्रिधाम्नः ॥ २५ ॥

अद्य त्वदस्त्रानलतूलभूयं प्राप्तेन पापेन कदर्थिताभिः ।
दिवौकसां कोटिभिराकुलाभिर्वंशे खरांशोरवतारितस्त्वम् ॥ २६ ॥

एकोऽपि कामं सचराचराणि समश्नुषे त्वं भुवनान्यमूनि ।
निजानुबिम्बैर्बहुधा विभिन्नैरम्भांसि सर्वाणि यथाम्बुजारिः ॥ २७ ॥

गुणानुरोधे भवतः कलाभ्यां मया च देवेन पिनाकिना च ।
मूर्तित्रयं राम ! बिभर्षि हि त्वं कैवल्यभावे तु कुतो बताबाम् ॥२८॥

दारास्तवेयं तु विदेहपुत्री पुत्री स्वयं सा कलशाम्बुराशेः ।
देहान्तरग्राहिणमप्यसौ त्वामनुव्रता सम्प्रति वामनेव ॥ २९ ॥

अरुन्धतीमप्यतिवर्तते या व्रतेन पुण्येन महानुभावा ।
तामप्यहो राघव ! शङ्कसे चेदन्ये बतान्यास्तु कथं प्रतीयुः ॥ ३० ॥

इति ब्रुवाणे शतपत्रयोनौ रामे च तत्त्वावगमात् प्रहृष्टे ।
सीतामुपादाय परिस्फुरन्तीं मूर्तः कृशानुः स्वयमाविरासीत् ॥ ३१ ॥

क्षीराहुतिस्वच्छमितोत्तरीयस्ततो हविर्गन्धमुखारविन्दः ।
शिखासवर्णोज्ज्वलवर्णमौलिः स रामभद्रं प्रणतं बभाषे ॥ ३२ ॥

गृहाण सीतां तव धर्मपत्नीमिमामपापां मनुवंशकेतो ! ।
अस्याः प्रवेशान्मयि मामकीनः पूर्वाधिकं पूत इवान्तरात्मा ॥ ३३ ॥

साम्ना च दानेन च भेददण्डचण्डक्रमेणापि दशाननेन ।
न कम्पितेयं त्वयि तु स्थिराया बुद्धेर्विकारं किमतोऽस्ति चित्रम्
[॥ ३४ ॥

जगाद रामो विनयाभिरामः श्रीमन् ! ममाप्यत्र न संशयोऽभूत् ।
परन्तु लोकप्रतिपत्तिमिच्छन्नुपेक्षिषीमां त्वयि गाहमानाम् ॥ ३५ ॥

१ '[illegible]' इति [illegible]पाठः.

इति ब्रुवन्नम्बुजपत्रशोभे करे करेण प्रतिगृह्य सीताम् ।
दृष्ट्यैव नव्यामृतधारयास्या वियोगसन्तापमपाचकार ॥ ३६ ॥

प्रदर्शितं तत्र महेश्वरेण स्फुटं विमानेन समेयिवांसम् ।
तातं निजं पङ्क्तिरथं नरेन्द्रं सदारसौमित्रिरसौ ववन्दे ॥ ३७ ॥

जगाद राजा जगदेकवीरौ ! वत्सौ ! चिरञ्जीवतमप्रमेयौ ।
वत्से ! विदेहाधिपपुत्रि ! सीते ! वत्सेन पत्या भज दीर्घमायुः ॥ ३८ ॥

एतावतो राम ! तवाप्रतिष्ठाल्लब्धात्मना शोकभरेण कालान् ।
महेन्द्रदत्तामपि दिव्यभूमिं वयं तु नादृक्ष्महि दर्शितास्थम् ॥ ३९ ॥

वत्स ! त्वया लक्ष्मण ! रक्षितोऽयं वने च युद्धे च तवाग्रजन्मा ।
विना सहायेन वशंवदेन कच्चित् प्रमाद्येदपि सावधानः ॥ ४० ॥

स्नुषे ! विषणेव शिरीषमाला सम्म्लापिता त्वं कुपितेन पत्या ।
तत्र व्यथां मा कुरु नैष दोषो रामस्य लोकप्रतिपत्तिमिच्छोः ॥ ४१ ॥

सहानुगो वत्स ! पुरीमयोध्यां गत्वा समाश्वासय मातृवर्गम् ।
शत्रुघ्नयुक्तं भरतं च वत्सं पूर्णस्त्ववायं वनवासकालः ॥ ४२ ॥

अवैमि सुग्रीवविभीषणौ ! वामिक्ष्वाकुवंशं प्रति पक्षपातम् ।
यतो विजित्य स्वयमेव शत्रुं यशस्तु तत्रोपहितं भवद्भ्याम् ॥ ४३ ॥

उल्लङ्घितो यद्भवताम्बुराशिराश्वासिता यच्च मम स्नुषेयम् ।
सञ्जीविनौ संयति यच्च वत्सौ निष्क्रीणते तत्कृतमे हनूमन् ! ॥ ४४ ॥

रामस्तु बद्धाञ्जलिरस्मदीयनिर्वासजं कोपमपास्य तस्याम् ।
प्रसीद मे मातरि मध्यमायामितीममर्थं पितरं ययाचे ॥ ४५ ॥

तथास्तु वत्सेति सलक्ष्मणं तं सदारमाश्लिष्य समर्पिताशीः ।
विश्लेषबाष्पाम्बुकिरो नरेन्द्रः समं विमानेन तिरोबभूव ॥ ४६ ॥

प्लवङ्गमा ये समरे परेताः सर्वेऽपि ते शक्रवरप्रभावात् ।
प्राणन् प्ररूढव्रणपूर्णगात्रा विनीतनिद्रा इव चोदतिष्ठन् ॥ ४७ ॥

अपि स्वभावादवकेशिनो ये वने वने वृक्षलतानिकायाः ।
तानप्यतः स्वैरधिरूढमात्रान् फलग्रहीनेव किलाप्नुवंस्ते ॥ ४८ ॥

विरिञ्चरुद्रेन्द्रपुरस्सरेषु प्रसाद्य देवेषु तिरोहितेषु ।
प्रस्थातुकामः स्वपुरीमयोध्यां विभीषणेनेदमभाषि रामः ॥ ४९ ॥

इदं विमानं खलु पुष्पकाख्यं ममाग्रजेनापहृतं कुबेरात् ।
अन्तःपरीणाहममुष्य मातुं त्रिविक्रमालं यदि हि त्वमेव ॥ ५० ॥

स्नातानुलिप्तः सुखभोज्यपेयैर्मुनिव्रतोपश्रमपोह्य खेदम् ।
सदारसौमित्रिरिमं विमानमारुह्य गन्तासि पुरीमयोध्याम् ॥ ५१ ॥

रामोऽवदत्सूनृतयैव वाचा वयं वयस्येन सभाजिताः स्मः ।
पश्येम वत्सं भरतं न यावद् व्रतं न तावद्वयमुत्सृजेम ॥ ५२ ॥

एते पुनर्मत्कृत एव विद्वन्! कृतप्रयत्नाः प्लवगप्रवीराः
अभ्यर्हणां द्राग् भवतो लभन्तां वृष्टिं पयोदादिव जीवलोकाः ॥ ५३ ॥

तथेति रत्नाभरणैर्महार्घैराहार्यजातैश्च यथाभिलापम् ।
सन्तर्पयन्तं प्लवगानशेषानं समामन्त्रयते स्म रामः ॥ ५४ ॥

सुग्रीवमिश्रैः सहितः सुहृद्भिः प्रपद्य तानुत्तरकोसलान् वः ।
इच्छानुकूलं विहितप्रतिष्ठान दृष्ट्वा कृतार्थोऽथ निवर्तिताहे ॥ ५५ ॥

इत्थं विनीतस्य विभीषणस्य श्रुत्वा वचः साधु जहर्ष रामः ।
सर्वैः समं सानुजजानकीको विमानरत्नं च समारुरोह ॥ ५६ ॥

अथोत्पपात द्युनिभिर्मणीनां लिम्पन्निलिम्पाधिपयानमार्गान् ।
तुङ्गध्वजाकृष्टपयोदपङ्क्तिर्विमानराजो वियदब्धिपोतः ॥ ५७ ॥

त्रिकूटशैलान् प्रभृति प्रियायै प्रदर्शयन् दृश्यतमान् विशेषान् ।
विमानवेगादुपचित्रकूटं प्रापद् भरद्वाजतपोवनं सः ॥ ५८ ॥

तत्रार्चितस्तस्य मुनेर्मनस्वी प्रस्थापितेनोत्तरकोसलान् स्वान् ।
हनूमतात्मागमनं प्रति प्राक् प्रबोधितार्थं भरतं चकार ॥ ५९ ॥

सोऽपि प्रमोदाश्रुजलेन सस्नौ पपौ गुरोः श्रोत्रसुधां च वार्ताम् ।
यत् स्नानपानावधिकं व्रतं तत् तद्दर्शनात् पूर्वमयं किमौज्झत् ॥ ६० ॥

पितुर्निवापाञ्जलितः परस्तादाकर्ण्य वीरादद्भुतविक्रमस्य ।
गुरोश्चरित्रं महदाञ्जनेयाच्चित्रीयमाणः स चिरं प्रदध्यौ ॥ ६१ ॥

ततश्च शत्रुघ्नसखः सपौरः समातृवर्गः सहमन्त्रिलोकः ।
असंख्यनागाश्वरथैश्च सैन्यैः प्रत्युद्ययावग्रजमाव्रजन्तम् ॥ ६२ ॥

महानदीमीश्वरमौलिमालां तस्या वयस्यां च रवेस्तनूजाम् ।
निस्तीर्य रामोऽपि सबन्धुवर्गः प्रापत् पुरीं क्रोशपथोपकण्ठे ॥ ६३ ॥

अभ्युद्व्रजन्तं भरतादिवर्गं विमानमारोप्य स मानवेन्द्रः ।
प्रमोदबाष्पाम्बुमुचं सदारः ससोदरो मातृजनं ववन्दे ॥ ६४ ॥

अथैनमासाद्य विनीवशाली तीव्रोपवासव्रतकर्शिताङ्गः ।
अभीक्ष्णमालोलजटेन मूर्ध्ना शत्रुघ्नयुक्तो भरतो ननाम ॥ ६५ ॥

एह्येहि वत्सेति सहानुजं तमुत्थाप्य रामः करपल्लवेन ।
निशाचराक्रमणकर्कशेन स्वेनोरसा निर्भरमालिलिङ्ग ॥ ६६ ॥

प्रणेमिवान् दाशरथिर्द्वितीयस्तथा तुरीयश्च विदेहपुत्रीम् ।
अथ द्वितीयं त्वनमत् तृतीयस्ततस्तृतीयं नतवांस्तुरीयः ॥ ६७ ॥

ततश्च सुग्रीवविभीषणौ तौ निर्दिश्यमानौ पवनात्मजेन ।
समेत्य शत्रुघ्नसखः सहर्षमाश्लिक्षदेतौ भरतो विनीतः ॥ ६८ ॥

तं जाम्बवन्तं पुनरङ्गदं च नीलं नलं चेति यथाप्रधानम् ।
सैन्यं हरीणामथ रक्षसां च संभावयामास कृती कुमारः ॥ ६९ ॥

नन्दिग्रामं प्राप्य रामो विमानात्
सार्धं वृन्दैराशु तत्रावतीर्णः ।
दिव्यं चेदं प्रेषयामास तस्मै
राजीवाक्षो राजराजाय नम्रः ॥ ७० ॥

प्रतिगृहाण धुरं धरणीपते
तरणिवंशभुवां धरणीभुजाम् ।
इति वदन् भरतः समयूयुजद्
गुरुपदाम्बुजयोरथ पादुके ॥ ७१ ॥

जटाचीरे पारेसरयु परिहाय प्रतिनवं
वसानः कौशेयं मणिकटकहाराङ्गदधरः ।

घनापाये पूर्णः शशधर इवात्यन्तमधुरः
समं बन्धुव्रातैः समगमदयोध्यां रघुपतिः ॥ ७२ ॥

आलम्बितातिरमणीयमनुष्यवेषै-
रारूढनागतुरगैः कपिराक्षसौघैः ।
सिक्तावमृष्टमणिहट्टपदाभिरामा
रामानुगैः सरसमैक्ष्यत राजधानी ॥ ७३ ॥

मणिश्रेणीराजद्ध्वजपटपरामृष्टभास्वद्विमानां
पुरस्त्रीनेत्रेन्दीवरनिचितवातायनोत्तुङ्गसौधाम् ।
प्रतीहारे चारुप्रणिहितमणीकुम्भरत्नप्रदीपा-
मयोध्यामाविक्षन्महति स मुहूर्ते रघूणामधीशः
॥ ७४ ॥

तस्यां सुमन्त्रमुखमन्त्रिजनोपजुष्टः
सिंहासनं स खलु मानवमध्यवा(सीन्सी)त् ।
नक्षत्रराजिपरिपूरितपार्श्वभागः
पूर्वाद्रिशृङ्गमिव पूर्णकलः शशाङ्कः ॥ ७५ ॥

चन्द्रप्रभाविशदहारविराजिवक्षा
मूर्ध्नो वहन्नरुणरत्नमयं किरीटम् ।
तस्यैव निर्झरवतः स जहार लक्ष्मीं
बालार्कबिम्बमुपरि प्रतिबिम्बतोऽद्रेः ॥ ७६ ॥

तं पर्युपासत तदाभयलब्धभूयः-
श्रेयस्तया सकलसैन्यगुणाभिरामाः ।
सर्वाङ्गसंस्कृतिसमिद्धरुचस्त्रयस्ते
नव्यभ्रातरस्तदनु धर्ममिवेतरेऽर्थाः ॥ ७७ ॥

विश्वामित्रमहामुनिर्मुनिगणैः सार्धं मधुच्छन्दसा
पुत्रेणानुगतो नितान्तमुदितोऽभ्यायादयोध्यां पुरीम् ।
सोदर्येण कुशध्वजेन सहितो राजा च सीरध्वजः
सानन्देन पुरोधसा सह शतानन्देन मन्देतरम् ॥ ७८ ॥

---

१. 'गुणवति मुहूर्ते' इति व्याख्यापाठः.

वसिष्ठो वाल्मीकिः क्रतुपुलहजाबालिभृगवः
पुलस्त्यश्चागस्त्यः स खलु भगवान् काश्यप ऋषिः ।
इति प्रायस्तत्र द्रुतमुपगतास्ते च विधिवत्
कृतातिथ्याः सर्वे सपदि भरतेनादरवता ॥ ७९ ॥

चत्वारः कपिवृषभास्ततश्चतुर्णा-
माजह्रुर्मणिकलशैरपोऽम्बुधीनाम् ।
ताभिस्तं सपदि वसिष्ठवामदेवौ
पुण्येऽह्न्यधिपतिमभ्यषिञ्चतां तौ ॥ ८० ॥

सुग्रीवलक्ष्मणविभीषणवालिपुत्र-
शत्रुघ्ननीलनलजाम्बवदाञ्जनेयाः ।
छत्रं सितं धृतवतो भरतस्य पार्श्वे
तस्थुर्गृहीतचमरव्यजनादिचिह्नाः ॥ ८१ ॥

पटहपटुरवैः सशङ्खनादैः
स्तुतिवचनैरपि सूतमागधानाम् ।
अपि च मृगदृशामुलूलुशब्दै-
र्न तु पुरमात्रमपूरि विश्वमेव ॥ ८२ ॥

भृङ्गाधृतैः कनकलतिकामञ्जरीपुञ्जरेणु-
व्रातैः स्फीतैः समभिषिषिचुस्तं मुहुः पुष्पमेघाः ।
लाजैर्दूर्वाङ्कुरशबलितैः पौरवध्वश्च पश्चाद्
भूयः स्तन्यैर्नयनसलिलैश्चापि रामं जनन्यः ॥ ८३ ॥

स्वस्तिवाचनिकमर्थिमण्डलं
तत्तथैव भरतेन तर्पितम् ।
यद्यथातिगुरुभारखेदितं
रिक्थकं तृणमिवात्यजत् पथि ॥ ८४ ॥

इति रघुतनयः कृताभिषेको
भरतमथाभिषिषेच यौवराज्ये ।

---

१. 'ज्ञाद्धृतैः' क. पाठः.

तदनु च जननीजनं वसिष्ठं
मुनिमिति वन्द्यतमान् गुरून् ववन्दे ॥ ८५ ॥

रजतमणिहिरण्यैस्तर्पयित्वा प्लवङ्गां-
स्तदनु निशिचरांश्च प्रेषयत्यात्मकान्ते ।
कुचकलशकलापं हारमुत्कृष्य सीता
सपदि पवनसूनोरर्पयामास कण्ठे ॥ ८६ ॥

सम्प्रीतैर्निजसैनिकैः सह मुहुर्नत्वा सदारं प्रभुं
सस्नेहाश्रु च लक्ष्मणं तदनुजं चाश्लिष्य सान्द्रादरम् ।
उद्गाढप्रणयं प्रणम्य भरतं चाथ प्रतस्थे पुरं
किष्किन्धां मुदितः स वानरपतिर्लङ्कां च लङ्कापतिः ॥ ८७ ॥

भरतनिवेशिताखिलमहीतलभारतया
विरतपरिश्रमाहृतमनोज्ञविहाररतिः ।
जनकतनूजया सह सहेलमलङ्कृतवान्
स तु मणिहर्म्यमिन्दुरिव चन्द्रिकया गगनम् ॥ ८८ ॥

शरदिजशशिज्योत्स्नागौरैश्चलत्कलशाम्बुधि-
प्रचुरलहरीपालीकेलीविलङ्घनजाङ्घिकैः ।
हिमगिरिशिरस्त्वङ्गद्गङ्गातरङ्गसखैर्दिशो
दश दशरथापत्यं राजा यशोभिरशोभयत् ॥ ८९ ॥

परिणतगुणो भव्यैर्दिव्यैरशेषनिशाचर-
क्षपणजनितक्षेमप्रेमप्रसङ्गतरङ्गितैः ।
न खलु पृथिवीमात्रं पात्रं श्रियः समरञ्जयत्
त्रिभुवनमपि स्वैरासेव्यः सतां रघुनन्दनः ॥ ९० ॥

चतुर्जलधिमेखलां चरमपूर्वशैलस्तनी-
मुदारतरजाह्नवीजलसितोत्तरीयांशुकाम् ।
प्रियामिव विदेहजां वसुमतीमुपावर्जय-
ञ्जयत्यखिलवैरिणः सुखमशादयोध्यां पुरीम् ॥ ९१ ॥

कर्णानन्दं कलुषशमनं कामदं वामदेव-
प्रीतेरेकं करणमुचितं कारणं सम्पदां च ।
दीर्घायुष्यं किमिह बहुना सर्वदा सर्वदं वः
श्रेयो देयादनुपममिदं राघवीयं चरित्रम् ॥ ९२ ॥

इति श्रीरामपाणिवादविरचिते राघवीये
महाकाव्ये विंशः सर्गः ।

श्रीनारायणभट्टपादगुरुपादानां प्रसादोदया-
देतत् किञ्चन राघवीयमिति यत् काव्यं कृतं केनचित् ।
अप्रज्ञत्ववशादमुष्य महतो रामायणाम्भोनिधे-
रक्षोभ्यत्वबलाच्च तत्र सुलभो दोषो बुधैः क्षम्यताम् ॥

रामेण पाणिवादेन रचितं हि यथामति ।
राघवीयं महाकाव्यं बालव्युत्पत्तिलब्धये ॥

राघवीयं समाप्तम्

शुभं भूयात्

श्लोकानुक्रमणी ।

	पृ०	श्लो०
अकम्पना	१४७	७४
अकुण्ठ	२७	२८
अकृतवंश	५२	६६
अकृतवीर	१६१	९
अकृत स	११६	५०
अक्षय्यभक्ति	१७२	५
अक्षान्त	७७	८२
अग्न्याहितास्त्वथ	१०३	१४
अग्रजे सति	४१	७४
अङ्गदादिभिः	९०	६
अङ्गादङ्गाद्	८२	५३
अचिन्तयं	१०६	५४
अचिरद्युति	१२७	५३
अचीखनन्	१३१	८
अच्छिन्न	१५४	८८
अजस्रमिष्टी	४	१५
अजस्रसङ्कीर्त्तनया	१२	५
अजिहीत च	१८	२६
अञ्जन्निवाक्षीणि	१७२	९
अतः परं वत्स !	१४६	५८
अत एव	१२६	४६
अतन्द्रवन्ति	५०	६७
अतिदुष्करं	१२५	४३
अतिभूमधूम	६०	३
अतोऽवगच्छामि	१०५	४१
अत्र किं	४०	६३
अत्र तावत्	..	६९
अत्रैकस्मिन्	८३	६४
अथ करचरण	१११	१०
अथ कराल	१६०	५
अथ कृताञ्जलिः	५३	७१
अथ गुहामुख	४६	२३
अथ चकर्त	६६	४३
अथ जाम्बवदङ्गद	९१	७५
अथ झणज्झणितो	१६२	१७
अथ तं विशाल	६०	१
अथ तत्र सतीं	९२	७७
अथ तथेति ददौ	५३	७३
अथ तथेति निवृत्य	१७०	७३
अथ तदा	४७	१९
अथ तदुध्वानि	१८	१८
अथ तमग्रजं	१६२	२०
अथ तमेधि	५०	४९
अथ तस्य मुनेः	२२	७१
अथ तस्य सधर्मचारिणी	२१	६२
अथ तामतिलङ्घ्य	२२	६८
अथ तामलोकत	६९	६६
अथ तामुपकर्ण्य	१३०	७४
अथ तामुवाच	६३	८२
अथ तावदवाच	१२४	७३
अथ तुमुलमभूत्	११२	२५
अथ तेन समेत्य	२२	७२
अथ तौ धृतचाप	१६	१
अथ त्रिनेत्राङ्गुलि	२८	३४
अथ त्वयास्तानि	१०७	६१
अथ दाशरथिः कृताञ्जलिः	२१	५७
अथ दाशरथिर्हनूमदंसात्	१२७	१७
अथ दिव्यमवाप्य	१८	२४
अथ दूरसमुज्झित	२०	४३
अथ नभसि	१३७	६९
अथ निजनिभृत	१०८	१
अथ निजमहसा	११८	६५
अथ नूतन	[illegible]	[illegible]
अथ पर्याश्रित	[illegible]	[illegible]
अथ पुरोहित	[illegible]	[illegible]
अथ पृथुपरिमा	[illegible]	[illegible]

	पृ०	श्लो०
अथ प्रकाशं	१५	४६
अथ प्रमोदामृत	११	६९
अथ प्रहृष्यन्	२५	१२
अथ महीलुटना	१६७	५५
अथ मुमोच शरं	१६६	४९
अथ मुहूर्तमनन्य	१७०	७५
अथ यज्ञविधि	१०	५०
अथ रघुतनय	१५८	७३
अथ रघुवर	७१	७४
अथ रजनिचरा	११६	५१
अथ राक्षस	५७	४७
अथ रामः	५४	१
अथ रोषारुणा	५७	४४
अथ लक्ष्मणं	१२३	२३
अथ वल्गित	११३	३१
अथवा नैष	५७	३८
अथवा भवतो	२१	५८
अथ वामकरेण	२२	७६
अथ विप्रकृता	५९	७१
अथ विभोः	१६९	६६
अथवैष	१२३	१५
अथ व्यर्जम्भिष्ट	१०	६३
अथ शक्रजित्	१२८	६१
अथ शाखा	५१	७
अथ शुचा	१६३	२८
अथ स तत्र	५०	४७
अथ स तेन	४३	४
अथ स मन्त्रिभि	४८	१७
अथ समेत्य	१६०	७
अथ सम्भृत	१९	१०
अथ सहर्षमुवाच	१६९	६९
अथ सा क्रतु	१७	४५
अथ सा जगाद	६८	५९
अथ सा रसातल	६७	५१

	पृ०	श्लो०
अथ सुषेणकपिः	१६३	२७
अथ स्तम्भैः	५५	१९
अथाग्निकेतु	१४५	५४
अथाङ्गमङ्गं	१४६	६७
अथाज्ञया	१३७	४०
अथाततज्यं	३४	७९
अथात्मनः	७३	११
अथात्मना	५५	१३
अथादिदेश	२७	२६
अथानपत्यः	२	८
अथानुनीता	१०६	४५
अथान्तरास्थित	११४	१८
अथान्तराधि	५	१०
अथान्धकार	२९	४४
अथाब्रवीदुत्तर	३१	५५
अथाब्रवीद् गाधि	१४	६
अथाब्रवीद् दशरथ	१३१	५
अथाब्रवीद्दाशरथि	३१	७२
,,	१७१	२०
अथाब्रुवन्	३	१८
अथामुना	११८	५०
अथामृत	१०१	१
अथाम्बर	७५	५९
अथारुणं	११२	१
अथावदन प्राङ्मुखः	१४४	३१
अथावदन् पुनरपि	११६	३५
अथाविरामोद्गलद्	१०३	१२
अथाशृणोत् प्रणिधि	११२	१०
अथाशृणोद् वृद्ध	२	११
अथाश्वमेधेन	६	१६
अथास्फुरद्	२७	१२
अथाहवे	१४३	१६
अथैनमासाद्य	१७७	६५
अथैनमुत्थाप्य	१२	९

	पृ०	श्लो०
अथोत्पपात	१७६	५७
अथोत्सुका	७६	६४
अथोन्मुक	१३५	३१
अथो यथा	४	५०
अदृष्ट्वा वैदेहीं	१०१	६०
अद्य त्वदस्त्रानल	१७४	२६
अद्य त्वां सगर	९६	१४
अद्य प्रसन्नं	१२	११
अद्य स्फुटं	१७३	१५
अद्यद्यो यदि	९७	११
अधिकृत्य	१२६	८५
अधिगिरं	४६	२८
अधिमध्य	६७	५०
अधिरथं	११०	१५
अधिवर्त्म	५९	७०
अधिश्रियः	१४२	१०
अधिसमरं	११२	२६
अधुना	२१	५५
अधोऽम्बुधेर्मणि	१३५	३०
अनधिगत	११४	६०
अनराक	११	१३
अनल्प	१	२
अनसूयां तु	५५	१६
अनाकरोद्भूतं	७६	७१
अनायि निःक्षत्रियतां	३३	७३
अनायि शान्तानुगत	६	३५
अनुकौशिकि	१८	२८
अनुग्रहोऽयं	१२	१४
अनुदिनं	५४	७६
अनुपदं	१११	१६
अनुपलभ्य	१६६	४६
अनुरागिणीं	६३	२०
अनुरूपया	६५	३६
अनुवदति	११५	४६

	पृ०	श्लो०
अनेक	३०	४९
अनेन नः	१३६	३७
अन्यस्त्रीणां	८१	३९
अन्याः स्त्रियस्ता	१७३	१८
अपमक्षिकं	६५	३७
अपरेद्युरथ	२१	६१
अपरेऽम्बुधयो	१२२	१६
अपस्मरत	११३	३६
अपाकृत	४	२२
अपान्निधौ	१३८	४८
अपारिजातो	१०३	११
अपि कपि	११६	५४
अपि च	६६	४३
अपि निशिततराः	११०	१४
अपि शक्रादयो	५७	४०
अपि सहस्र	१६५	३९
अपि स्थिरा	३	४५
अपि स्वभावाद्	१७५	४८
अबाधितं	६	३७
अबुद्धपद्मां	१०४	२८
अब्रवीदथ रघु	४०	६५
अब्रवीदथ सगर्भ्यं	८७	२१
अभवत् तयोः	७०	७१
अभिदधे	१७०	७१
अभिन्त यः	३३	७०
अभिराम	६१	७
अभेदमारोपय	३४	७७
अभ्यागं	९५	२१
अभ्युद्व्रजन्तं	१७७	६४
अमन्दवन्दि	५	२८
अमरदुन्दुभयो	१६७	५२
अमरवारण	१६१	११
अमित्रदन्तावल	७५	४९
अमित्रभूपाल	१	३

	पृ०	श्लो०
अमूनि च	४	१९
अमृतं जन	५५	१४
अमृतशीतल	४७	३१
अमृतासिक्त	१६७	५१
अम्बुजानि कुमुदैः	८८	३१
अम्बुजासन	३६	१८
अम्बूनि	१४३	२१
अम्भोजिन्या	८०	२८
अम्भोधिं गगन	९२	१
अम्भोधेरुदर	९५	२०
अयं कुठारः	३४	७६
अयं च गाधे:	१५	४५
अयं प्रसादः	१०७	६९
अयं प्रियापत्यतया	१५	५०
अयं राम·	१४०	६४
अयं विनेता	१५	५४
अयं शयानो	,,	५६
अयमनल	११५	५०
अयमायाति	५७	३७
अयाजयन्	१२	१२
अयि जानकि !	१२३	२९
अयि बिभीषण !	१६८	६२
अये कुतस्त्येयं	१०६	४८
अये चिरं	३८	८१
अरहितान्तिकं	८७	२७
अरालनीला	५२	१८
अग्निपुरे	१५१	७९
अरुन्धतीजानि	५५	५२
अरुन्धतीमप्यति	१७४	३०
अरे! न धर्माध्वनि	५५	५३
अरे नरेन्द्र	३३	६८
अर्चितापि	३६	१२
अर्जुनाश्रय	८६	७
अलं गिरा	७३	२८

	पृ०	श्लो०
अलं प्रपञ्चेन	१०५	४३
अलं विशेषेण	,,	३४
अलङ्कैरपिनद्ध	२२	७७
अलिपालि	६१	५
अवग्रहे तादृशि	४	२३
अवग्रहो जातुचिद्	७	४०
अवतरन्नधि	१६४	३४
अवदच्च	१२७	५७
अवदद्वैनं	८८	३९
अवदितरुद	१५८	७५
अवधीः	६५	३२
अवमरमनु	१०२	६४
अवहेलनो	६८	५४
अवाप च	३०	४८
अविघ्नाभिनिष्पन्ना	१५८	७६
अविदित	११२	२४
अविलून	२२	६९
अविवेचकेषु	६८	५८
अवृषस्यदित्थं	६७	४९
अवेहि जामातरकोष	१९	४२
अवैमि वो	७	४३
अवैमि सुग्रीव	१७५	४३
अव्याहतं	१४६	६५
अशापनेत्र	१७२	८
अशोकवनिका	७८	८५
अश्रान्ति	१४	३३
असंशयं	२३	३
असकृद्दालि	१६७	५६
असन्ततेः	७	४४
असावि	१०	६२
असितघन	११०	१२
असितरत्न	४४	७
असितव्यापश्चित	१६१	१३
असौ न	१५	५१

	पृ०	श्लो०
अस्मद्वंशस्य	८३	५९
अस्मभ्यं	९६	२५
अस्मिन् शैले	८२	[illegible]
अहं तु	५७	८९
अहमपि	११५	८५
अहमस्मि	६२	[illegible]
अहह न	११३	३३
अहह बहु	[illegible]	८०
अहानि कानि	[illegible]	७८
अहो अहं	१४५	[illegible]
आकर्णितात्मज	[illegible]	[illegible]
आकर्ण्य	१०	८४
आजह	१५७	३७
आज्ञापयन्त्यम्बु	११३	२९
आतपत्र	३२	१७
आत्मने च	४०	३०
आत्मानं प्रकृति	[illegible]	४३
आदत्तां मुदितः	१५०	२२
आदायामृनि	८३	३३
आर्दीप्र	१४८	[illegible]
आदेशं	१५६	२४
आपित्रै	९४	१५
आभिजात्य	३५	२
आयद्यावथ	३६	६
आयान्तं गगन	१५५	५३
आयान्तं तदनु	१४९	२
आरभ्यस्फुरदनल	१४८	४
आरूढद्विरद	१०१	५२
आरूढस्तदनु	१०२	३५
आरूढो रथवर	१०२	[illegible]
आर्य ! स्थैर्य	५८	३
आर्यस्त्वं नः	८४	९३
आलम्बिता	१०८	[illegible]
आलिलालित	३९	[illegible]
आवयोरयं	३९	५०
आवर्त्तः	९४	१२
आवृता	८६	५
आशीर्यन्	१४८	८
आश्वास्य	९८	३९
आस्वामेव	१४५	५३
इङ्गितक	४२	९०
इतः पञ्चवटी	५९	७१
इति ऊर्ध्वनमान	१२५	३७
इतस्तावद्	८५	८४
इति किल	७१	७५
इति कौशिक	२२	७४
इति क्षितीशस्य	१२	१७
इति चञ्चल	१२५	३८
इति जनक	१०८	७५
इति तत्प्रगल्भ	६६	३९
इति तावद्विहस्य	२०	४८
इति तमभिभाष्येव	१३१	८०
इति तस्य	६२	१६
इति तावदुदश्रु	१२०	४
इति तासु	५७	४१
इति दृप्ततया	१२६	४४
इति निशम्य धर्गेन	१७१	७७
इति निशम्य रुषा	४९	४१
इति निशम्य स	५१	५८
इति परुषगिरं	७७	८१
इति पृच्छति	२२	७०
इति प्रयाते	१४७	७१
इति ब्रुवन्ननु	१३४	२४
इति ब्रुवन्नम्बुज	१७५	३६
इति ब्रुवन्नुज्ज्वल	२९	४३
इति ब्रुवन्नुत्कट	७४	३८
इति ब्रुवाणे कृपणं	१०५	३५
इति ब्रुवाण गत	२७	२९

	पृ०	श्लो०
इति ब्रुवाणेऽनुप	७५	५२
इति ब्रुवाणे शतपत्र	१७४	३१
इति ब्रुवाणे सति	१४	३९
इति रघुतनयः	१७९	८५
इति वदति दशाननं	११३	३५
इति वदति मदाद्	७७	७४
इति वदत्युचितं	५३	७०
इति वदन् जमदग्नि	३५	८३
इति वदन्तमदान्त	१६१	१४
इति वदन्तमुपेत्य	८५	८५
इति वादिनमप्रमाणयन्	१२८	६३
इति वादिनमब्रवीत्	१३०	७८
इनि वादिनि गाधि	१८	१७
इति वादिनि लक्ष्मणा	२१	६०
इति विप्रलपन्तं	१२४	३२
इति विमत	१४७	७७
इति विलाप	१६८	६३
इति शुभैर्वचनैः	१६४	७९
इति श्रुते वचसि	१३२	९
इति स प्रतारण	६७	४८
इति सोऽपि	१३०	७३
इति स्थिते मे	७४	३६
इतीदमाकर्णयतो	७३	३१
इतीरिणा	१३७	३९
इतो निवर्तस्व	७५	५०
इत्थं कृतप्रश्नं	१४६	६९
इत्थं तस्मिन्नृषिष	८१	४३
इत्थंवादी	८२	५८
इत्थं विचिन्त्य	९६	६०
इत्थं विनीतस्य	१३६	५६
इत्यमथ	३८	३७
इत्यन्योन्य	८४	७५
इत्यमून्यनति	८९	४८

	पृ०	श्लो०
इत्यर्थोक्ता	१४०	६६
इत्यवापित	९०	५९
इत्याख्याय	८२	५२
इत्युक्तो मकुट	१५४	४४
इत्युक्त्वा निशित	१५२	३४
इत्युक्त्वा स च	९६	२९
इत्युग्रैर्विमत	९९	०७
इत्युत्थाय	८१	४०
इत्युदग्र	४१	७५
इत्युदश्रु	८८	२६
इत्युदीर्य पितरौ	३९	५८
इत्युदीर्य पुनर्ऋच्छति	३८	४१
इत्युदीर्य स	५८	५६
इदं च विलम्भ	१०७	६३
इदं नदेवात्म	२६	१९
इदं स्वर्गाभ्यो	१७१	१७
इदं विमानं	१७६	५०
इदमांभहित	११४	४१
इदनम्भसि	२१	६६
इदमुवाच	१६१	८
इन्द्रनीलमणि	४२	९२
इम इव सरसो	१०९	२
इम मनाग्	१०२	१८
इमां समानव्रत	२४	९
इह कैतववाभनो	१८	२७
इह तारका	६१	२५
इह तावदस्ति	६४	२६
इह पांसुलत्वा	२२	७५
इह भूतभवद्	१२४	३५
इह [illegible]न्त्रं	१२५	१९
इह वज्रमयेन	१२१	२८
इह शक्रजित्	१२८	६०
इह पटमु	१२७	५५

	पृ०	श्लो०
इह सास्ति	२२	७३
इह हि द्विषता	१७	७
इहान्तरे	१३६	३८
इहाप्ययं	१३२	७
ईदृशः कथं	८९	४६
ईदृशोऽपि वने	५६	३५
ईषदुन्मित	८८	३०
उग्रोऽपि	१४९	११
उचितास्पद	१७	११
उच्छ्रायचञ्चुरित	९४	१६
उत्खाय बाणं	८५	८३
उत्ताळध्वजपटचुम्बित	१४८	२
उत्तालध्वजपटजात	१०८	४९
उत्तुङ्गैरुपरि	५३	८
उत्थाप्यैनं	८३	६२
उत्प्रेक्षेऽहं	८१	३४
उत्सवश्रवण	३७	१७
उत्सवे जनदृशां	३९	४५
उत्सुकं च	३५	४
उदकूलयदुच्चकैः	१२१	२२
उदग्रयोरवनि	११८	४७
उदजृम्भि	१९	३९
उदडीयत	१२१	११
उदतिष्ठत	१२०	५
उदियाय	११२	१०
उदूढसद्रत्न	१०२	२
उद्घूर्णित	१४४	३९
उद्धूतध्वनित	३७	२६
उद्भ्रान्तभ्रमर	९२	१
उद्भ्रान्तक्षतज	९९	१६
उन्नतो यशसा	१५३	३९
उपचचार	४७	१८
उपरि तस्य	१६०	३
उपर्युपरि	५८	५८
उपलभ्य	११९	१
उपसृत्य	६१	८
उभयं किल	२०	५४
उल्लङ्घितो	१७५	४४
उल्लसन्निचुल	८६	१२
उवाच च जगत्त्राण	५८	६१
उवाच च प्रणमन	१३६	३३
उवाच चैना	१०८	७०
उर्व्यां पुनर्यत्	१०४	२४
ऋतुमिव	१६	६४
एकोऽपि कामं	१७४	२७
एतस्मै	१४०	६५
एतावतो	१७५	३९
एते पुनर्मत्कृत	१७६	५३
एवमादि	४०	६९
एवमाहत	९०	५७
एवमुक्तवति	३६	९
एवमुक्तिभिः	१७	३१
एष शोषयति	८७	२२
एह्येहि	१७७	६६
ऐरावतस्य	१०३	१७
कः कोऽत्र	१४४	११
कङ्काल	११	२९
कश्चिदच्छिदुर	९१	६४
कच्छसीमसु	८७	१४
कठिनकर	१०९	५
कण्ठोत्थैः	९३	६
कण्डूलचण्ड	१६	२५
कथं त्वमम्भोज	१०५	४०
कथं परार्थ	१५	४४
कथं भुवे च	१४	४२
कथमभ्यवपद्येत	५८	५४
कथमिदं	५१	५९
कनकमय	११७	५८

	पृ०	श्लो०
कनकवर्म	१६४	३३
कनकविटपिनां	१०९	४
कनीयसा	१०४	२६
कपटास्मित	१२९	७९
कमलासन	२१	६५
करतल	११२	२९
कराग्रल	७१	६
कराश्रित	११८	५१
करुणावलोक	६६	४४
करैः स्वसूतैः	१४	४१
करोद्धृत	१३९	५३
कर्णे देहि	८१	३८
कर्णानन्दं	१८१	५१
कलकलमुखरो	१००	२
कलकलश्रवण	४९	४४
कलहंसतो	२०	८
कलितविभ्रम	१२७	१८
कल्पान्त	१४९	१३
कल्लोल	९४	११
कस्कोऽयं भो !	८४	७१
कस्तवास्ति	८७	२५
कस्तूरिका	१०२	४
कस्त्वं मे	९८	३८
कस्त्वं सखे !	१४८	२८
कापथेऽप्यत्र	५७	३२
कामस्ते	१५०	१२
काकक्षेपो	७९	८
किं क्षीर	१५	४८
किं न वेत्सि	९१	६५
किं नास्माकं	८६	७४
किं प्रयाण	८९	४३
किं ब्रवीषि	९१	६७
किमद्य	११३	१४
किमद्भुतं	१६	१४

	पृ०	श्लो०
किमफलैरथवा	१६१	१६
किमयमभि	११५	४७
किमहं करवाणि	१२४	३०
किमात्थ	७४	४४
किमिति	१६३	११
किमिव	५२	५३
किरन्तं शरान्	१४७	७५
कुत्र यावसि	४१	७१
कुपितेन	१५८	७७
कुमुदेन	१२१	१४
कुर्वाणः	१५१	२८
कुलिश	१६८	६०
कुले	७४	४६
कुशध्वजस्य	३०	५२
कुशाग्र	९२	६
कुशिकात्मज !	१९	४१
कुहनार्चनाद्रि	६४	२९
कूलमुद्वह	८७	१३
कृतं त्वया	१४३	२७
कृतमाल	११५	४४
कृताञ्जलि	१३७	४३
कृतोऽस्त्रचापो	१४५	५५
कृशानुभिः	१३४	३२
केकयेन्द्र	३८	३८
कोकिलपञ्चम	८६	८
कृतदण्ड	३७	२८
कोलिशैल	३५	५
केलिशुकै.	१४३	२३
केशो नामवनि	१५७	७१
कोदण्डैः	१४८	३
कोपकम्पित	३८	३५
कोसलाधिप	,,	३२
कोसलेन्द्र	४१	८०
क्रमादृशो	१३९	५४

	पृ०	श्लो०
क्रमेण गोदान	३०	[illegible]
क्रमेण पूर्णे	९	६०
क्रमेण वह्नी:	[illegible]	७
क्रमेण मध्यो	८	५३
क्रीडाद्रिर्वरुण	९५	२३
क्रान्तायां प्रिय	१०१	[illegible]
क्वचन घोर	६५	२८
क्वचन तत्र	६७	२६
क्वचन शक्यता	१६८	३४
क्वचिद्दर्भिनत्र	११३	५३
क्व बत हा	६८	३३
क्व राजसिंहो	[illegible]	८
क्व रामबाहु:	१२	२१
क्व वयं तप	५२	[illegible]
क्वापि केकि	८७	२३
क्वासि नूतन	८०	३६
क्षतजारुणीकृत	६८	५७
क्षीराहुति	१७४	[illegible]
क्षोणीपृष्ठे	८१	६३
खदिरमाल	४१	[illegible]
खरबाण	७०	७२
खुरकूट	५९	[illegible]
गच्छन्तं	[illegible]	४८
गतया	५४	३०
गतायुषा	[illegible]	८
गते तु दृश	१६४	५९
गत्वा तत्र	७८	[illegible]
गत्वोपान्तं	७९	[illegible]
गन्धर्वहंसा	१४४	६०
गरं पिबेत्	१२	४०
गरुडकेतु	४८	३६
गरुदनिल	७७	[illegible]
गर्जद्भि:	१०४	[illegible]
गाधे: सुत	२२	८१
गिरिश्रृङ्ग	१८	२३
गुणानुरोधे	१७४	२८
गुणै: प्रतीता	७	३२
गुरुविस्मय	६२	१०
गुरोरथ	[illegible]	५५
गुहनिवास	४५	६३
गुहाशय	१३७	४२
गृह्णन्तं	५९	६७
गृहीत्वा	१७४	१३
गोदावर्या	७८	३
घर्नारिच	११४	४१
घोणान्त	१००	५५
चचाल स	३०	४७
चतुर्जलधि	१८०	९१
चत्वार:	१७२	८०
चन्द्रप्रभा	१७८	७३
चन्द्राभिरामं	१४	३८
चरणपात	१३७	[illegible]
चरणाहति	१२१	१०
चराचराणां	१४	५७
चरास्य	७१	४
चलकलिन्द	४४	११
चारुवारद	८७	१५
चिरं विमृश्य	[illegible]	३९
चिरनिरूढ	[illegible]	३५
चिरमथिता	६३	२१
चिरविमुक्त	१६२	१९
चिराय	६९	४१
चूडाग्रजा	१२	७
चूडाग्रप्रणिहित	९३	[illegible]
चूतादिक	१०२	५
जगत्त्रयी	५७	४८
जगाम नभ	[illegible]	५१
जगाद चैनं	१०७	६५

	पृ०	श्लो०
जगाद राजा जगदेकवीरौ कुर्यातं	१६	६१
जगाद राजा जगदेकवीरौ वत्सौ	१७५	३८
जगाद रामो	१७४	३५
जगाद वाचं	२५	१८
जटाचीरे	१७७	७२
जनकजां	५०	५०
जनकदुहितु	११९	७४
जनकनगर	२३	८२
जनकेन	२०	५१
जन्म केकय	३८	४२
जयतं जगतां	५७	४८
जयिनौ भवतं	२०	४९
जय्य: कथं	१४२	६
जराप्रलापो	,,	१
जलदैरिव	१९	६०
जवादवप्लुत्य	१०६	५०
जातां वाताद्	८२	५१
जाह्नवीजल	९५	५०
जिज्ञासमानेन	१६३	२८
जीवन्ति याभि	१०८	२१
जुहूच्चपाल	१८	३४
ज्ञातोसि	५८	३६
ज्याघोष	१५२	३६
ज्यानिर्घोषै:	८३	६८
ज्योत्स्नयेव	८०	६४
ज्वलदारकूट	६५	५२
झटिति	६८	५३
तं कश्चिद्	९९	४५
तं जगाद	३९	४८
तं जाम्बवन्त	१७५	६९
तं पर्युपासत	११८	५१
तं पुनर्मिल	४१	५६
तं प्राप्य	९५	३६
तं भूयोऽप्यखिल	१५१	२६
तच्चतुर्दिशमितो	९१	६८
तटिल्लतां	१३५	२९
तटे गोदावर्यां	६०	७६
तत: कृतज्ञेन	१०७	५७
तत: पटाम्लेन	,,	६७
तत: परिज्ञात	५	३१
तत: पुलस्त्य	१७३	१२
तत: प्रतीहार	२३	१
तत: प्रयाते	२९	४०
तत: प्रहस्त	७१	३
तत: प्रहृष्टो	३४	८०
तत: शतानन्द	२६	२३
तत: शिलापृ	१४४	३६
तत: स गाधे:	२९	४५
तत: स तान्	५७	४५
तत: सदार	५५	११
तत: समन्तात	१४१	१
तत: स माधन्	१०३	८
तत: समामन्त्र्य	३१	५८
तत: समारम्भितमां	६	३८
तत: समासादित	५	१६
तत: स रामो	३४	७८
तत: स्फुरत्पिङ्ग	११	३
ततश्च शत्रुघ्न	१५७	६२
ततश्च सुग्रीव	,,	६८
ततस्तमालोक्य	७५	५८
ततो दवाग्नि	७१	१
ततो नवाश्म	१४४	४२
ततो नरेन्द्र	२४	८
ततो भरद्वाज	४३	९५
ततो मुनि:	१६	६२
ततो वायस	५५	८
ततो विदेहाधिपति:	२५	१५
ततो विदेहाधिपपूजितो	३०	५०

	पृ०	श्लो०
ततो विरूपाक्षं	१४२	१८
तत्करे	४१	५३
तत्कैककर्सा	१४२	५
तत्क्षणं च	५८	५७
तत्क्षणोन्मिषित	८८	२१
तत्पुनस्तव	३४	४४
तत्पुरा खलु	३८	३६
तत्प्रयाम्यात्मनः	५०	६४
तत्प्रसीद	[illegible]	५८
तत्र तावत्	३५	
तत्र दक्षिण	४१	७
तत्र दन्तुर	[illegible]	[illegible]
तत्र नूतन	८८	१७
तत्र वाग	[illegible]	[illegible]
तत्र महत	[illegible]	[illegible]
तत्राग्रे	४९	४८
तत्राजय	८३	६३
तत्रापश्यत्	५४	१०
तत्रार्चित	१७६	५९
तत्रास	१०१	१०
तत्रेन्द्री	१०१	५६
तत्रोत्सुकैः	१४१	२४
तथा नृशंसेन	१०६	५२
तथार्घ्यं	७६	६४
तथावसन्नां	१०७	६२
तथास्तु वत्सेति	१७५	४६
तथाहि दोर्मण्डल	१३	२०
तथाहि पत्युर्विपदं	७६	६८
तथाहि रामो	७२	५०
तथेति रत्नाभरणं	१७६	५४
तथेत्यनुप्रथितं	४	२०
तपोप्रभाम्नो	३३	७१
तथोत्सुके	७६	६२
तदग्रतः	१३९	[illegible]
तदङ्क	१२	१३
तदनुदच्छत्र	२८	३५
तदधिक	१६६	४४
तदनु किं	४८	३४
तदनु गूढ	१६६	४५
तदनु ज्वलन्	७०	६७
तदनु तदनुराधिक	४१	७४
तदनु तदनुपेत्य	११२	२७
तदनु तामवनम्र	१७१	७८
तदनु दशमुखः	११०	११
तदनु दुरारी	[illegible]	४६
तदनु प्रातबुध्य	११७	५१
तदनु प्रतिमुक्त	१२०	६
तदनु मन	११	७०
तदनु स निकटे	१०१	६२
तदनु स स्तर्ता	७७	७५
तदनेन	१२९	६५
तदङ्ग चिर	५८	५२
तदाज्ञया भीषयमाण	१०६	४६
तदाज्ञया मन्यपतिः	१४२	१२
तदाविरस्तु	२५	१७
तदाहितं	८	४७
तदेतो मद्रमजं	६६	४५
तदेतदिक्ष्वाकु	३१	५७
तद्गच्छामः	८३	६०
तद्बाणं द्राग्	७९	१२
तद्बाणभिन्न	७६	६६
तद्बाणै रघु	१५७	६६
तद्बाणरमर	१४९	११
तद्यतध्वं	३७	१९
तद्वाच	९७	३४
तद्विमृश्य	८९	४४
तनुरामणीयक	६६	४०
तन्मे देवि !	८१	३०
तप कृशां	११	६
तमथ मलय	७७	७६

	पृ०	श्लो०
तमन्वयासीद्	११	६०
तमर्घ्यपाद्य	१२	१०
तमसि यत्र	४५	१४
तमित्थमादिश्य	७	४६
तमुपसृत्य	५०	४८
तमुपासत	५४	६
तमेकमेव	५२	१३
तरक्षुवदन	५५	२२
तरङ्गिणी	१३८	४८
तरसा स्वरस्य	६९	६५
तरसा परिलङ्घ्य	१३०	७४
तरसा रघु	१८	२२
तरुजाल	२७	९
तरुणाम्बुधर	५४	७
तरुणि! स्फुरत	६१	११
तरुमूलनिलीन	८५	८१
तरुमूलनिवासेषु	५८	२२
तरुलता	४५	१६
तव कृते	४९	४०
तव खलु	११४	१९
तथापि दिष्ट्या	६१	२०
तस्मिन् काले	८०	३२
तस्मिन् प्रसुप्ते	१०६	६७
तस्य तत्परं	९०	५५
तस्य निर्जित	८५	१
तस्य मा	८९	४१
तस्याः पारे	८०	३४
तस्यां सुमन्त्र	१७८	७५
तस्याजस्र	७९	१८
तस्यास्तु क.	७२	७५
तस्यांसे.	१४८	७
तां निशामय	६२	५३
तानस्मारीय	९०	८८
तामुवाच	२८	३९
ताराणां पथि	९२	३
तारायाः शुचं	८५	८७
तावच्च प्लवग	१४९	१०
तावदक्रम	४२	८६
तावदक्षत	३९	४७
तिलविमिश्र	१६९	६५
तिष्ठत यदि	६१	७२
तिष्ठ त्वं	१५१	२७
तिष्ठन्तु क्वचिदिह	१४०	६२
तीरे तीरे	७९	४
तीर्त्वा पम्पां	८१	८४
तृणचर्वण	१७	६
ते केचिन्महान्ति	१५५	५४
ते तु मूलेषु	५६	३२
तेन सार्कं	६१	७७
तेनाथ प्रभु	१५१	१५
तेनापि नीलं	१४२	१६
तेनाभिधारा	१३	२६
तौ च लक्ष्मण	९०	६२
तौ तु स्थानं	८०	२५
त्रस्यन्ति प्रथित	१५०	९
त्राता स्वयं	७५	५१
त्रातुं त्वां	१५१	३०
त्रासादेनं	६२	५५
त्रिकूटशैलात्	१७६	५८
त्रिजगद्	१२७	५२
त्रिभुवन	५१	५६
त्रिशङ्कु	२४	५
त्रुटित	११७	६१
त्वं देवि!	१०८	७१
त्वं मन्ये	१७२	३३
त्वत्पदाम्बुज	९०	५३
त्वत्संस्पर्श	७९	१७
त्वदर्थमेतां	७३	२९

	पृ०	श्लो०
त्वमपि वत्स !	५१	२०
त्वमम्ब ! कैकेयि !	१६६	६१
त्वया धृतं	२४	११
त्वया वर्शाकर्नु	१०५	२४
त्वरितमार्य !	५०	५२
दण्डितो	८५	८६
दण्ड्येषु	[illegible]	४४
दर्दा विदेह	२८	३८
दन्तकान्ति	८४	८४
दयिताधर	१२२	१४
दर्शे दर्शे	८१	३६
दलद्दलद्रूपि	३	१६
दलयतो	१६५	३७
दलितेन्द्रमणि	१२०	३
दशमुखारि	१३४	६७
दशमुखेन तु	१६२	२१
दशरथस्य	१६७	५४
दशास्य	१०	६६
दाक्षायण्यहं	४८	४०
दारास्तवेयं	१७४	२९
दारितान्मुदिर	८८	३८
दिगङ्गना	१११	३
दिगन्तदर्शन्त	१३	२४
दिनकर	११४	४०
दिनत्रये	१३४	२०
दिनेशवंश	४	२४
दिवि दुन्दुभयो	१७	३
दिव्यास्त्रप्रचय	१५०	२
दिव्येष्वेको	७९	१५
दिशो जिता	१३	२५
दिष्ट्या मे	१५०	१८
दीने दीने	८१	६
दीर्घबाहुं	५४	३
दुरासदौ	१८०	६१
दुर्धरोऽपि	३४	५७
दूराननस्कन्ध	५१	५
दृ ?च्छन	८४	७७
देवाविहेवाक	१३	२१
देवि ! द्रक्ष्यसि	१०८	७४
देव्या रक्षा	८३	६५
दोर्दण्डौ	१५६	६०
दोष्णां ते	१५३	४४
द्रागेन तुलित	१५४	२३
द्रावीरस्तव	१५५	५५
द्रुतमुदयननां	११८	६६
द्रुहिणकुलं	११४	४४
द्वयोर्भिदां	८४	७४
द्वारमारिथतं	८९	५४
द्वारि प्रतीच्यां	१४२	१३
धनाधिप	१०५	३१
धनुर्धनुः	१३४	२१
धनुष्मतां	७२	१२
धरापतेः	२	५
धर्ममर्मग	४०	६८
धर्म्यासु	१२	१५
धातावदत्	१७३	२१
धिगस्मदीयां	२५	१६
धूतेन	१५३	३८
धूपितागरु	३७	१५
धूनकङ्कट.	६९	६३
धूतपल्लवो	६४	२७
धूतशूल	२०	४२
धूनावसादे	९	५६
धूतिभार	६४	३१

	पृ०	श्लो०		पृ०	श्लो०
ध्यातमात्र	३९	५२	निध्यातस्तदनु	९३	७
नगाहति	१३७	४५	निबध्यतां	१३६	३६
न चैष न.	१३३	४३	निमज्जति	१३९	५६
नदीनिदारण्य	३२	६४	नियतमार्य !	५२	६३
ननन्दुराधिवं	५५	१५	नियमितो	१७१	८०
नन्दने	३६	१५	निरुद्धदृष्टे	१४१	२
नन्दिग्राम	१७७	७०	निर्ऋतिकुल	७७	७८
नमयाञ्चकार	७०	७१	निर्गच्छन्	१५७	७०
नमुचिसूदन	१६४	३५	निर्झरप्रसर	८७	१६
नमोऽस्तु	७४	४१	निर्धेयन्	९६	१६
नमोऽस्त्र	८४	७६	निवृत्य	१५	५३
नयनशीतल	१६६	४८	निशामित	१०९	८
नरमण्डल	[illegible]	[illegible]	निशम्य तं	७४	४३
नराधमाः	३१	३५	निशम्य तां	१५	४९
नरेन्द्रविश्राणित	११	३८	निशाचराणा	१६	५८
नलजाम्बवदादि	१२०	८	निशाचरावध	१३९	५९
नवकामिनी	६५	३८	निशाचरेष्वयं	,,	५७
नवशैवल	१९	३४	निशासु	१०७	६०
न श्रुतः	३९	५७	निशाचरानिकरेण	११२	२८
नात्र कानन	८७	१९	निशिचरवध	१११	२२
नाया दिशां	१०४	२०	निशिचरेन्द्र	१६९	६८
निःशेषक्षिति	४५	२७	नीता मेय	८१	४१
निःश्वसन्त	८६	४	नीतिमानथ	३६	११
निगमान्त	७१	५८	नीरन्ध्रं दलित	१५३	४०
निचिक्षिपे	१३७	४४	नीरन्ध्रे नभसि	,,	३७
निचितदर्भे	५७	५४	नीलाकुलायोपक	७३	२४
निजकिरण	१९९	७५	नीलाश्मवेश्म	१४३	१८
निजपाद	२२	७८	नृत्तडिण्डिम	८६	६
निजेन भूम्ना	१३४	७५	नृत्यन्तं तदनु	१४९	१२
निजोऽमणाधःकृत.	१०५	३८	नृपतिनन्दन !	१६८	६१
नितम्बभाराद्	९	५८	नैमित्तिकं	७६	६७
नितान्तखिन्न	१४६	६६	नैल्येन च	७२	९७
नितान्तपीनो	७३	७५	पक्षद्वयी	९२	७८
निद्रादराक्षसो	५५	९	पक्षोऽयं	१४१	३०

	पृ०	श्लो०		पृ०	श्लो०
पक्षास्य	५५	२०	पुनरपि स्मर	८४	८०
पटहधुन्धुमिलेन	१६०	५	पुनर्जनस्थान	७३	३०
पटहध्वनि	१२१	९	पुरःसरीकृत्य	११	२
पटहपटुरवैः	१७९	८१	पुरयौवत	१७	४
पथिके	१७	५	पुराभ्यर्ण	५५	१०
पद्मराग	५३	७२	पुरारिचापस्य	२८	३३
पदातिपाद	३२	६१	पुरि दशमुख	११०	६२
पयोधर	९	५४	पुरोधसं	२८	३९
परमन्यतमो	१२८	६०	पुरोऽस्य	५	२७
परामृशस्त्वेनं	१४६	६४	पुलोमजा	१०	३५
परिणुतगुणो	१८०	४०	पुष्पश्रीकं	७८	६
परित्रुटन्	१३४	२३	पूर्णेन्दु	१४८	६
परिपाटित	१२१	१३	पृथुल	६०	२
परिमुक्त	१२७	५६	पृष्ठोदन्ते	७८	२
परिस्रुतः	७९	८१	पौरबाधं	४२	८९
परिस्रुत	१७१	१०	प्रकृतिदुर्ललितैः	१६१	१२
परुषमिति	१११	११	प्रकृतिपार	८९	[illegible]
पवनवाजं	१६६	४७	प्रकृतिर्यथा	६८	५७
पवनात्म	१०	८७	प्रचेतसा मे	१०४	२९
पशूंश्च	११	१८	प्रणयिनी	१६८	५९
पश्यैते	९६	१७	प्रणोमिवान्	१७७	६७
पाकपिञ्जकलमो	८८	३३	प्रतिक्षणं	७१	७
पाण्डुच्छाय	८०	२६	प्रतिगृहाण	१७७	७१
पाक्ष्योः प्रणतं	९०	६०	प्रतिपक्ष	१२९	६८
पितुराज्ञया	६३	२१	प्रतिमुहुः	११३	३०
पितुर्निवाप	१७६	६१	प्रतिलङ्घ्य	१९८	६०
पिनधाम	१२५	४१	प्रत्यूषे	१५२	३१
पिनाकखण्ड	२८	३७	प्रत्येतु	१४६	५९
पिपासामास	५६	२८	प्रदक्षिणीकृत्य	५४	७४
पुण्यस्य	१४	३७	प्रददौ च	१८	२५
पुत्रि! आनर्कि!	४१	८१	प्रदर्शितं तत्र	१३५	६७
पुत्रि! वैदेहि!	५६	३४	प्रदद्या य	२३	४
पुनते हि	१२९	६६	प्रभातगिरां	१३३	१६
पुनरपि प्रणमन्	५१	६२	प्रमुखतो	१६१	१०

	पृ०	श्लो०
प्रलपतु	१२८	६२
प्रवल्ग	१६	६३
प्रवर्त्स्यमानं	१४२	७
प्रवालयो	७३	२७
प्रविकास	५९	७४
प्रविदारित	१८	२०
प्रवृद्ध	३२	६१
प्रवेपमाना	५७	४१
प्रशंसनीयः	२४	१०
प्रसिद्धमेतद्	२६	२५
प्रसीद मे	१३६	३२
प्रसीद राजन्	१४२	९
प्रसीद सीरध्वज	१०८	२७
प्रसेदिवान्	१३६	३४
प्रस्फुटत्कुटजं	८६	२
प्रागल्भ्याद्	१००	७१
प्रातर्निवर्त्स्य	४२	९४
प्राप्य रामं	[illegible]	९१
प्रावृडान्ध्यद्	८७	१८
प्रावृषि	८८	२८
प्रेषितं	३६	१०
प्लवगप्रवणः	१२९	७०
प्लवग ! शान्तं	१३०	७२
प्लवगानुगतेन	१३०	७२
प्लवङ्गप्रवीर	८४	८१
प्लवङ्गमप्रवर !	१३३	९०
प्लवङ्गमा ये	१३५	४७
फलमूल	२५	३४
बन्दीकृतानां	७६	७३
बबन्ध	१४५	५६
बलवति	१९०	१०
बलवान्नमि	१२६	४८
बहुगुण	११३	३४
बालकीडा	८०	८१

	पृ०	श्लो०
बालनीप	८६	११
बालीति	१०६	५५
बिन्दुस्यन्द.	८०	३०
बिभणिषति	११५	४९
बिभर्ति यो	१०५	३३
बिभर्ति लोक	[illegible]	५९
बिभेमि	१०८	७३
भद्रं ते	[illegible]	४१
भयस्येव	५६	२६
भरत	१८०	८८
भल्लूक	[illegible]	४४
भवतीमवाप्य	६७	४७
भवतु कामं	५१	[illegible]
भवदात्मनां	६१	९१
भवानजानन्	१७३	४९
भविष्यतां	७	४१
भानुः किं	[illegible]	[illegible]
भानुबिम्ब	[illegible]	९६
भास्करः	८८	२९
भीतो धावन्	८४	७८
भीतो यावत्	[illegible]	७२
भुजङ्गमबद्ध	१७२	३
भुजभृतां	१६२	१५
भुजापदानं	१७२	७४
भुजेषु	१०५	८१
भुञ्जाना	११८	७१
भुवनेषु	[illegible]	१९
भूपराग	३८	[illegible]
भूमिभार	३६	[illegible]
भूमिश्वभ्रे	[illegible]	१८
भूयसी तदनु	[illegible]	२२
भृङ्गमङ्गुरण	[illegible]	५
भृशाभूतः	११५	८१
भृशं निःश्वासा	७१	३१

	पृ०	श्लो०
भृशमपकृतवान्	१११	१८
भ्रमणक्वणित	१८	१९
भ्रमस्मिमि	१३५	२६
भ्रात्रा सत्रा	७९	११
भ्रुवोर्युगं	७७	९
मणिघटित	१०९	६
मणिनूपुर	६९	६
मणिशिलासु	८३	३
मणिश्रेणी	१९८	७४
मणिस्थल	१३९	५८
मण्डलापातन	८८	३२
मातिमता	५२	६७
मदकलद्विप	८३	२
मधुपकज्जल	४८	९
मध्याह्नसूर	७३	?
मध्येकृत्य	८०	३१
मध्यमार्गाद्	८३	६९
मध्येवर्त्म	१९८	७०
मनुजद्वय	३९	६४
मनुजवटु	१४९	४८
मनुजाधम	१२९	६९
मनुष्यमात्र	१०७	२४
मनुष्यकाकाद्	१८४	४
मन्त्रकोविद्	९९	६६
मन्त्रिबुद्धि	३७	२०
मन्दाकिनी	१७१	१६
मन्दारप्रसव	९५	१९
मन्ये मनुष्य	७४	३५
मम गिरं	१७०	७०
मम जनेन	६१	२५
ममाखिल	३२	६६
ममापि	८१	१६
मयविनिर्मित	१६३	२३
मयि समेत्य	[illegible]	२६
मरकतोपल	४४	६
महति यत्र	४५	१५
महति गत्वर	१६४	३२
महानदी	१७७	६३
महार्घरत्न	७७	७
महिषचक्र	८३	४
महीभृतो	१३७	६१
महोर्मिभिः	१३४	१९
मानग्रराप	१५४	५०
मानान्धा	१५७	६८
माययानुकृत	४७	७२
मायाभि:	९८	४१
मायामृगीभय	७५	५४
मायावनः	१८	३१
मायावी म	१५७	६५
माया स्थितेषा	१०६	७९
माराच	९८	४२
मास्म न.	८२	८७
मिथिलेषु	२७	५२
मिहिरकान्त	४५	६७
मुक्ताम्बर	१८३	१९
मनोम रत्न	२५	८०
मुग्धश्चर्नुम.	१७२	?
मुग्धोदर	५६	२३
मुदा तदादाय	१७७	६८
मुनयो	१९	३७
मुनि पगा	७२	९
मुनि स	६	३३
मुनिजनोटज	८६	२७
मुनिरेवं	७७	८०
मुनिवाङ्मृत	२८	६७
मुरारि	२८	३६
मुहुराप	११७	५९
मृगादिव	७३	३४

	पृ०	श्लो०
मृत्भि·	[illegible]	[illegible]
मृदुहास	६१	९
मृधभुवि	११४	३८
यः परार्थ	८८	,,
यः श्रूयते	७६	७०
यत्पातावधि	१५२	३२
यत्र क्षीबैः	८०	२९
यत्रर्त्विजो	१३	२७
यत्र वत्सलतया	३७	२९
यत्र श्च्योतन्	८०	२७
यत्रोपकार्या	१४३	२०
यदथ	६	३४
यदवोचद्	१२८	५८
यदसौ	१२३	२४
यदा तदा	३	१२
यदा पदाम्भोज	४	२१
यदा सीतां	१४१	६७
यदास्यगतां	१४५	४५
यदृच्छया	१०१	६१
यद्दकं	१०४	३१
यद्वा किं	९७	३३
यद्वा कुमार!	१७१	८३
यद्वा युष्मत्	८०	२४
यन्मर्माद्विरमन	९३	५
यश्च स्फुटोदग्र	१७३	२२
यस्य पूर्वं	३४	५३
यस्याः कृते	१४६	६०
यस्याम्भ	९४	१३
यातुधान	८८	३५
यातुप्रयुक्तां	१४५	४७
यात्वादेशस्य	७९	१६
यान्येषु	९६	२८
युगपदुन्मिषितैः	१६८	५८
युगान्त	१३१	७५
युधि राघवस्य	७०	६९
युवलोक	६२	१३
युष्मदर्पित	९०	५४
यूपाक्षाद्	१५५	५२
ये कुमार!	८९	४०
येन प्रमुक्तो	१४५	४६
येन प्रसित	५९	६३
येन भो!	४१	७२
येनाधीता	८१	४५
येनापि स्याद्	८२	५७
येनोपजीवन्ति	१४	३५
येभ्यस्त्रासित्वा	१४५	५१
योऽभिमातिमभि	८८	३६
यो विक्रमैः	१७४	२३
यो वेलां	९३	१०
रक्तानुग्रह	१५३	४२
रक्षःपतेः	१७२	२
रक्षःसभे	७१	२
रक्षसा	८७	२४
रक्षोघ्न	९७	३०
रघुपति	५२	६५
रघुवरस्य	१६९	६४
रघुसूनु	१९	२९
रचिते	१२२	१८
रजतमणि	१८०	८६
रणतुला	३	१३
रणितकीचक	४४	८
रणे घनधनु	१५८	७८
रणे रघूणां	१०५	३७
रणे हतानां	१७२	६
रतिरतु	७२	१४
रम्भा बलात्	७३	२६
रविमुखाकर	४६	२१
राघवावथ	४२	८४

	पृ०	श्लो०
रात्रिञ्चरध्वंस	१४६	७०
रात्रिञ्चरास्त्र	१४४	४३
रामबाणः	५८	५०
रामभद्रं	३७	२२
राममातुः	,,	३०
रामलक्ष्मणयोर्बाणौ	५७	४६
रामलक्ष्मणयोर्मध्यात्	,,	४२
रामस्तावत्	७८	१
रामस्तु	१७५	४५
रामादयः	५८	५७
रामादिदानीं	७४	६५
रामास्त्र	,,	६०
रामेण बाणेन	१०६	५६
रामोऽवदत्	१०६	५२
रिपोर्बलं	१२३	११
रुदती तनो	६८	५६
रुद्राक्ष	५८	४
रुरुवधूः	४५	१३
रे मूढ!	१४४	३५
रे सुग्रीव!	८८	७२
रोषभार	७७	८३
रोषाग्नि	१४९	२५
लक्ष्मणानुज	३६	८
लङ्कोपविष्टा	१०७	६६
लम्बमान	८६	२
लाङ्गूलभ्रमण	९३	४
लाङ्गूलसङ्घूर्णित	१४४	३७
लोपामुद्रा	५९	६८
वंशे	१०४	२४
वज्रलेप	३८	४२
वटुवर्ग	५५	१२
वत्स! तत्सविधं	८९	४२
वत्स! त्वया लक्ष्मण	१७५	४०
वत्स! त्वयासौ	१४१	३

	पृ०	श्लो०
वत्स! राम!	४१	८१
वत्स! लक्ष्मण!	,,	८३
वत्सला खलु	४०	५८
वत्सेन मिथ्या	१६७	७२
वदस्व	१०४	१९
वदामि	७४	४२
वनतरुफल	११३	१७
वनवर्त्मना	६७	४६
वनितावध	१८	१६
वने वने	१३३	१५
वन्दितुं	४०	७०
वपुर्विहाय	९	५५
वपुष. श्रिया	६२	१७
वर हि नो	१३५	२७
वरयामि	६५	३३
वरवर्णिनी	,,	३५
वराहघोण	५६	२४
वर्त्तता बत	३७	२१
वलरिपो	१७०	७४
वलशिलीमुख	१६५	४०
वलस्य शत्रो	१०४	२३
वलारातेः	९१	७६
वल्कलं	४२	८५
वसिष्ठाद्यैः	५४	७५
वसिष्ठो	१७९	७९
वसुन्धरा	२७	३०
वारिक्रीडा	७९	२०
वारुणीमद	९०	५६
वार्तां ता	१५८	७२
विकटभ्रुकुटी	१२९	६७
विकटयत्कुहर	४४	१०
विघटयंश्चतुरो	४७	३०
विघटयति	११४	४३
विच्छिन्न	१५६	५९

	पृ०	श्लो०		पृ०	श्लो०
विदग्धद्	११०	१३	वैदेह्या	९८	३७
विदमितरथं	१५९	७९	वैशसं	३८	४४
विदितोद्धुर	१२६	५०	व्यतिलङ्घ्य	२१	६३
विद्याधरा	१७३	११	व्यनक्ति	१४२	८
विद्युत्पिनद्धैः	७१	१९	व्यवस्थितनान्त	७५	५६
विद्विषि	[illegible]	२९	व्यादृत्तप्रकट	१५५	५१
विधुतकल्प	१६३	६३	व्याघ्रस्त्री	१००	५४
विनतो विनतो	१२१	१५	व्यासव्यामा	१०८	७२
विनिघ्नता	१०३	१०	व्याप्ता भूः	१५९	८२
विनिपात	१२४	३३	व्रजत दूरं	१७०	७६
विनिष्पतन्	१३०	२५	व्रजतु देव !	१६३	२८
विन्ध्याद्रि	५९	३६	व्रज भामिनि !	२२	८०
विपुलबाल	४७	१२	शतस्थानां	९४	१४
विभीषणस्य	८२	१५	शतमख	७०	७९
विभीषणादाध	[illegible]	५०	शरदि च शशि	१८०	८९
विभीषणोऽप्यभिहित	[illegible]	६	शलभ इव	११२	२३
विमतान्धकार	१५	८०	शासन शिरसि	४१	८९
वियन्नदी	१३१	८	शास्त्रस्तुत	१६०	७
विरचित	४६	[illegible]	शास्त्राणि	१२१	१२
विरिञ्च	११६	[illegible]	शिबिभिः	[illegible]	३६
विरुतं	१६	२	शिलाप्रहारेण	१४५	४९
विलोकितो	८	८९	शिलीमुखा.	[illegible]	६८
विवस्वत	१३१	७	शिलोच्चये	१०३	१५
विवृद्ध	६	७४	शिशिरांशु	१२३	२६
विशाल	७२	२०	[illegible]स्नान	[illegible]	८४
विशोष्यमाणां	१०३	९३	शुभाय नाथ	९१	७१
विश्वामित्र	१७८	७८	शूल यत	१५५	५६
विषमिव	१७४	८२	शूलाप्रपात	५७	३९
विष्फारध्वनि	१५०	२०	शून्यप्राय	१०९	५८
विष्फार्य	,,	१६	शृणु दशमुख !	१४४	३७
विस्मया	३६	१३	शृण्वती	४०	६७
विहाय दुःख	७६	७२	शैलमालुनि	८७	२०
विहाय मां	१०२	१४	श्रमपयोलव	१२७	५०
वीतप्रतिद्वन्द्वि	७३	२३	श्रिय प्रसूतिः	१	१
वीरा विमुच्य	१४५	५०	श्रीमद्रामायण	९२	७९
वैखानसैर्भिः	५६	१३	श्रुत्वेदं	१४०	६१

	पृ०	श्लो०
श्वसद्भुजङ्गं	१३	२३
संक्षिप्त	१०१	५९
संभोग	६०	७५
संरम्भी	१५५	५७
स इत्थमाकर्ण्य	३४	७५
स इत्थमुद्गीर्य	७५	५५
स ऋश्यशृङ्गो	३	१८
स कण्टकैः	७६	६१
सकलहर्ष	५१	५७
स केकयस्य	७	६
स क्षमातलं	३६	७
स क्षेमकारी	१४	४३
स खड्गमाभि	३२	६३
स खल्वयं	३३	६९
सख्यौ	१३	१८
स गौतमः	२९	४६
सङ्कल्प	१०३	५९
स च जनक	११६	५२
स च पुनरपि	११७	६४
स च विशिष्य	१५८	७४
स च हिरण्मय	१६०	८
स चाङ्गराज	२	९
सचामर	१०२	३
स जगाद	२१	६४
सञ्चिनोत्	३९	४६
सच्चूर्णित	१६७	७६
स तं समभ्यर्च्य	२३	२
सततपुष्पयद्	४६	१९
स तत्क्षणं	७५	५७
स तत्र पुत्र	८	४८
स तमग्रजं	१२०	७
स तया नयन	,,	२
स तु कारुणिकः	५९	७३
स तु त्वद्वाक्यैः	१०७	५८
स तु दुष्टमतिः	१७	१४
स तु लक्ष्मणः	६९	६०
सतैस्तरथ्याणि	२४	७

	पृ०	श्लो०
सत्योय!	१०७	६८
स दूत	१३३	१७
स देवराते	२६	२१
स देवि !	१०६	५३
सद्यः प्रसूत	१४	३२
सद्यस्तं	१५१	२४
स धनुर्बाण	५९	६९
सन्दिहान	८९	४७
सन्नद्धान्	१५६	६३
स पुनराच्छिद्द्	१६५	४२
स प्रगृह्य	८९	५०
स प्रोवाच	८२	४८
स बलातिबले	१७	८
स बिभर्ति	७०	५३
स भवत्परि	१२७	५४
समं च	१४२	१७
समग्र	१४७	७३
समधत्त	२०	४४
समधादथ	,,	४५
समन्ताद्	३५	८४
स मन्मथः	७२	११
समभिवन्द्य	५०	५१
समयोचितं	१२४	३४
समवाप	१७	१३
समाधि	५८	६०
समानव्रत	५४	५
समित्समिद्धे	३०	५३
समिदाज्य	१९	३८
समिद्राग.	१०४	३०
समुच्चलद्	१३५	२८
सम्प्रविश्य	३८	३३
सम्प्रीतैर्निज	१८०	८७
सम्भाव्य	१३२	७
स योगनिद्रां	७	४२
स यौतक	३१	५४
स रङ्गमारुह्य	२७	३१
सराग्निमिष्येव	१४४	३४

	पृ०	श्लो०
सरभसं	१०९	७
सरस्तरङ्गाम्बु	१०३	,,
स राजसिंहो	३१	५९
स राम इत्यक्षर	१०	६१
स रामभद्रं	२७	२७
स रामभद्रो	२५	१४
सरिदुच्चल	१९	३२
सरुषा	१८	२१
स रेणुकायां	३३	७४
सरोषमुत्प्लुत्य	१४३	२५
सर्वनिर्वृति	३५	३
सलक्ष्मणः	१४४	३५
स वल्गितैः	७६	६३
सशरचाप	४६	२५
ससंभ्रमं	३२	६७
सह क्षितीशस्य	९	५९
सहजदार	५०	५३
सहजे निधाय	७०	१८
सहदूषणः	६०	६४
सहदूषणे	७०	७०
सहधर्मचारिणि	६३	२४
सहानुगो	१७५	४२
सहैव दार	६	३९
सा जगाद	४०	६७
सा तु तस्य	५५	१७
सा तु भर्तुः	३९	५५
सादरं स	९०	५३
साध्वसोद्भमित	९०	५२
सानावद्रेः	८२	५०
सानुगस्तु	५९	६५
साम्ना च	१७४	३४
सा वाणी	१५४	४५
सिंहारव	१४४	३८
सिकतावति	१९	३१
सिक्त्वा सिक्त्वा	६३	६७
सीतानुशिष्ट	७८	८४
सीतावक्त्राद्	८१	३५
सीतोदन्तं	११८	६९
सीतोपकण्ठे	१०२	६
सुकर्मभिः	३१	५६
सुक्षत्रिये !	१४६	६३
सुगन्धितेयं	३	१७
सुग्रीवं तं	८०	२३
सुग्रीवमित्रैः	१७६	५५
सुग्रीवलक्ष्मण	१७९	८१
सुग्रीवश्च	८२	४९
सुग्रीवस्तं	८३	६१
सुग्रीवे हत	१५७	६९
सुग्रीवोऽथ	८४	७०
सुघटो नहि	१२८	५९
सुधांशु	७२	१६
सुखवाहस	५६	२१
सुमुख !	४७	३२
सुमेरुमूलोपम	१०४	२२
सुराद्रिपा	२६	१०
सुरारिनारी	१५	१३
सुरारिनिर्मूलन	१५	४७
सुरीपरीरम्भ	१०	१४
सुवर्णकर्णामृत	७२	२१
सुषमामृतं	६२	१८
सुहृदो ममात्र	६६	४२
सूर्याचन्द्रौ	८२	४७
सेनान्यामथ	१४७	१
सेवेयं	१०२	६३
सोत्साहः	९५	१७
सोऽपि द्राक्	१५६	५८
सोऽपि प्रमोदाश्रु	१७६	६०
सोऽपि शक्र	९१	४९
स्तनद्वये द्वे	७५	६०
स्तोककोदर	८७	१७

	पृ०	श्लो०		पृ०	श्लो०
स्थान एव	३७	२८	हठगृहीत	१६५	४१
स्थिरा तिरश्चां	७४	४७	हतौ वितस्तौ	१६६	५७
स्नातानुलिप्तः	१७६	५१	हनुमदागमित	१६४	३०
स्नुषे! विषेणेव	१७५	४१	हनुमानुपेत्य	११९	७३
स्फटिकसानुषु	४४	५	हनूमदङ्गद	१३८	५२
स्मर कपिकुल	१११	१९	हनूमदाह्वयः	१०६	५१
स्मरकर्मधर्म	६४	२८	हरन्ति ते	१०५	३६
स्मर पुरन्दर!	१६५	३६	हरिचन्दन	१२२	२१
स्मरसि त्रिदशान्	१२५	४२	हरिणारिपाणि	६२	१४
स्मितच्छवि	९	५७	हरिणैरुपकण्ठं	१९	३५
स्मितार्धभिन्नोष्ठ	७३	२२	हरिदहन	११३	३२
स्मृतावपि	१३८	८९	हरिरपि	११६	५३
स्रग्भ्राम्यता	९७	३२	हरेः कलावेश	८	५२
स्वगुणैर्भुवन	१२६	४७	हर्षाविष्टैः	११८	६८
स्वपिषि हा	१६८	५७	हविरसमावर्जन	७	४०
स्वपुण्य	५८	६२	हर्वीपि	१३	३०
स्वपुर	५३	६८	हस्ताग्र	७६	६५
स्वप्नेऽपि	१७१	८२	हा कथं	३८	४०
स्वप्रकाश	५८	५५	हा नाथ! हा	१४६	६२
स्वप्रयोजन	८९	३९	हा नाथेति	१४१	६८
स्वभुजमण्डल	१६०	६	हा वैदेहि!	८०	३३
स्वयमखिल	११६	५५	हा हा देवि!	७८	५
स्वयमधीर्त्यापि	५३	६९	हिंस्रजाति	५८	५१
स्वयानं	१५६	६१	हितमार्य!	१३०	७२
स्वर्लोकं	५८	५३	हितवादिनं	,,	७७
स्ववन्दी	१००	५०	हिमकर	३५	८२
स्वसुर्निकारः	७४	३७	हिरण्यगर्भे	७	४१
स्वस्तिवाचनिक	१७९	८४	हृतवानसि	१२६	४९
स्वस्थतां	४१	७८	हृदयं च	१२४	३१
स्वस्थान	१३	१९	हे देवान्तक!	१५६	६२
स्वस्यैवास्याद्	८१	४२	हे धीराः!	१५४	४७
स्वाङ्गसुखस्य	५६	३१	हेमाब्जिनी	१४३	२२
स्वावृत्ति	,,	३०	हेलासमुत्क्षिप्त	१०१	१६

LIST OF SANSKRIT PUBLICATIONS FOR SALE.

	Rs.	As.	P.
भक्तिमञ्जरी **Bhaktimanjari** (Stuti) by H. H. Svāti Śrī Rāma Varma Mahārāja.	1	0	0
स्यानन्दूरपुरवर्णनप्रबन्धः **Syanandurapuravarnana-prabandha** (Kāvya) by H. H. Svāti Śrī Rāma Varma Mahārāja, with the commentary Sundarī of Rājarāja Varma Koil Tampuran.	2	0	0

Trivandrum Sanskrit Series.

	Rs.	As.	P.
No. 1 दैवम् **Daiva** (Vyakaraṇa) by Deva with Puruṣakāra of Kṛṣṇalīlāśukamuni *(out of stock)*.	1	0	0
No. 2—अभिनवकौस्तुभमाला-दक्षिणामूर्तिस्तवौ **Abhinavakaustubhamala and Daksinamurtistava** by Kṛṣṇalīlāśukamuni *(out of stock)*	0	2	0
No. 3—नलाभ्युदयः **Nalabhyudaya** (Kavya) by Vamana Bhatta Bana *(second edition)*.	0	1	0
No. 4—शिवलीलार्णवः **Sivalilarnava** (Kāvya) by Nīlakaṇṭha Dīkṣita *(out of stock)*.	2	0	0
No. 5—व्यक्तिविवेकः **Vyaktiviveka** (Alankara) by Mahima-Bhaṭṭa with commentary *(out of stock)*	2	12	0
No. 6—दुर्घटवृत्तिः **Durghatavrtti** (Vyakaraṇa) by Saraṇadeva *(out of stock)*.	2	0	0
No. 7—ब्रह्मतत्त्वप्रकाशिका **Brahmatattvaprakasika** (Vedanta) by Sadasivendrasarasvatī *(out of stock)*.	2	4	0
No. 8—प्रद्युम्नाभ्युदयम् **Pradyumnabhyudaya** (Nāṭaka) by Ravi Varma Bhūpa *(out of stock)*	1	0	0

	RS.	AS.	P.
No. 9—विरूपाक्षपञ्चाशिका **Virupaksapancasika** Vedānta) by Virūpākṣanātha with the commentary of Vidyācakravartin (*out of stock*)	0	8	0
No. 10—मातङ्गलीला **Matangalila** (Gajalakṣaṇa) by Nīlakaṇṭha (*out of stock*)	0	8	0
No. 11—तपतीसंवरणम् **Tapatisamvarana** (Nāṭaka) by Kulaśekhara Varma with the commentary of Śivarāma (*out of stock*)	2	4	0
No. 12—परमार्थसारम् **Paramarthasara** (Vedānta) by Ādiśeṣa with the commentary of Rāghavānanda (*out of stock*).	0	8	0
No. 13—सुभद्राधनञ्जयम् **Subhadradhananjaya** (Nāṭaka) by Kulaśekhara Varma with the commentary of Śivarāma (*out of stock*).	2	0	0
No. 14—नीतिसारः **Nitisara** (Nīti) by Kāmandaka, with the commentary of Śaṅkarārya (*out of stock*).	3	8	0
No. 15—स्वप्नवासवदत्तम् **Svapnavasavadatta** (Nāṭaka) by Bhāsa (*second edition*)	1	8	0
No. 16—प्रतिज्ञायौगन्धरायणम् **Pratijnayaugandharayana** (Nāṭaka) by Bhāsa (*out of stock*)	1	8	0
No. 17—पञ्चरात्रम् **Pancaratra** (Nāṭaka) by Bhāsa (*out of stock*).	1	0	0
No. 18—नारायणीयम् **Narayaniya** (Stuti) by Nārāyaṇa Bhaṭṭa with the commentary of Deśamaṅgalavārya (*second edition*).	1	0	0
No. 19—मानमेयोदयः **Manameyodaya** (Mīmāṃsā) by Nārāyaṇa Bhaṭṭa and Nārāyaṇa Paṇḍita (*out of stock*).	1	4	0
No. 20—अविमारकम् **Avimaraka** (Nāṭaka) by Bhāsa (*out of stock*).	1	8	0
No. 21—बालचरितम् **Balacarita** (Nāṭaka) by Bhāsa (*out of stock*)	1	0	0

	RS.	AS.	P.
No. 22—मध्यमव्यायोग-दूतवाक्य-दूतघटोत्कच-कर्णभारो-रुभङ्गानि **Madhyamavyayoga-Dutavakya-Dutaghatotkaca-Karnabhara and Urubhanga** (Nāṭaka) by Bhāsa *(out of stock)*.	1	8	0
No. 23—नानार्थार्णवसंक्षेपः **Nanartharnavasamksepa** (Kośa) by Keśavasvāmin (Part I. 1st and 2nd Kāṇḍas). *(out of stock)*.	1	12	0
No. 24—जानकीपरिणयः **Janakiparinaya** (Kāvya) by Cakra Kavi *(out of stock)*	1	0	0
No. 25 काणादसिद्धान्तचन्द्रिका **Kanadasiddhantacandrika** (Nyāya) by Gaṅgādharasūri *(out of stock)*.	0	12	0
No. 26 अभिषेकनाटकम् **Abhisekanataka** by Bhāsa *(out of stock)*	0	12	0
No. 27—कुमारसम्भवः **Kumarasambhava** (Kāvya) by Kālidāsa with the two commentaries, Prakāśikā of Aruṇagirinātha and Vivaraṇa of Nārāyaṇa Paṇḍita (Part I, 1st and 2nd Sargas) *(out of stock)*.	1	12	0
No. 28 वैखानसधर्मप्रश्नः **Vaikhanasadharmaprasna** (Dharmasūtra) by Vikhanas *(out of stock)*.	0	8	0
No. 29 नानार्थार्णवसंक्षेपः **Nanartharnavasamksepa** (Kośa) by Keśavasvāmin (Part II, 3rd Kāṇḍa) *(out of stock)*.	2	4	0
No. 30— वास्तुविद्या **Vastuvidya** (Śilpa) *(out of stock)*	0	12	0
No. 31 - नानार्थार्णवसंक्षेपः **Nanartharnavasamksepa** (Kośa) by Keśavasvāmin (Part III, 4th, 5th and 6th Kāṇḍas)	1	0	0
No. 32 - कुमारसम्भवः **Kumarasambhava** (Kāvya) by Kālidāsa with the two commentaries, Prakāśikā of Aruṇagirinātha and Vivaraṇa of Nārāyaṇa Paṇḍita Part II, 3rd, 4th and 5th Sargas) *(out of stock)*	2	8	0

	RS.	AS.	P.
No 33—वाररुचसंग्रहः **Vararucasangraha** (Vyākaraṇa) with the commentary Dīpaprabhā of Nārāyaṇa (*out of stock*).	0	8	0
No. 34—मणिदर्पणः **Manidarpana** (Nyāya) by Rājacūḍāmaṇimakhin.	1	4	0
No. 35—मणिसारः **Manisara** (Nyāya) by Gopīnātha.	1	8	0
No. 36—कुमारसम्भवः **Kumarasambhava** (Kāvya) by Kāḷidāsa with the two commentaries, Prakāśikā of Aruṇagirinātha and Vivaraṇa of Nārāyaṇa Paṇḍita (Part III, 6th, 7th and 8th Sargas)	3	0	0
No. 37—आशौचाष्टकम् **Asaucastaka** (Smṛti) by Vararuci with commentary	0	4	0
No. 38—नामलिङ्गानुशासनम् **Namalinganusasana** (Kośa) by Amarasimha with the commentary Ṭīkasarvasva of Vandyaghatīya Sarvānanda (Part I, 1st Kāṇḍa).	2	0	0
No. 39—चारुदत्तम् **Carudatta** (Nāṭaka) by Bhāsa (*out of stock*).	0	12	0
No. 40—अलङ्कारसूत्रम् **Alankarasutra** by Rājānaka Ruyyaka with the Alaṅkārasarvasva of Maṅkhūka and its commentary by Samudrabandha (*second edition*)	2	8	0
No. 41—अध्यात्मपटलम् **Adhyatmapatala** (Vedānta) by Āpastamba with Vivaraṇa of Śrī Śaṅkara-Bhagavat-Pāda (*out of stock*).	0	4	0
No. 42—प्रतिमानाटकम् **Pratimanataka** by Bhāsa (*second edition*).	1	8	0
No. 43—नामलिङ्गानुशासनम् **Namalinganusasana** (Kośa) by Amarasimha with the two commentaries, Amarakośodghāṭana of Kṣīrasvāmin and Ṭīkasarvasva of Vandyaghatīya Sarvānanda (Part II, 2nd Kāṇḍa, 1-6 vargas).	2	8	0
No. 44—तन्त्रशुद्धम् **Tantrasuddha** by Bhaṭṭāraka Vedottama (*out of stock*).	0	4	0

	RS.	AS.	P.
No. 45—प्रपञ्चहृदयम् **Prapancahrdaya.**	1	0	0
No. 46—परिभाषावृत्तिः **Paribhasavrtti** (Vyakaraṇa) by Nīlakaṇṭa Dīkṣita	0	8	0
No. 47—सिद्धान्तसिद्धाञ्जनम् **Siddhantasiddhanjana** (Vedānta) by Kṛṣṇānanda Sarasvatī (Part I.)	1	12	0
No. 48—सिद्धान्तसिद्धाञ्जनम् Do. Do. (Part II).	2	0	0
No. 49—गोलदीपिका **Goladipika** (Jyotiṣa) by Parameśvara.	0	1	0
No. 50—रसार्णवसुधाकर. **Rasarnavasudhakara** (Alaṅkāra) by Siṅga Bhūpala.	3	0	0
No. 51—नामलिङ्गानुशासनम् **Namalinganusasana** (Kośa) by Amarasimha with the two commentaries, Amarakośodghāṭana of Kṣīrasvamin and Tīkasarvasva of Vandyaghaṭīya Sarvānanda (Part III, 2nd Kanda, 7-10 vargas)	2	0	0
No. 52—नामलिङ्गानुशासनम् **Namalinganusasana** (Kosa) by Amarasimha with the commentary Tīkāsarvasva of Vandyaghaṭīya Sarvānanda (Part IV, 3rd Kaṇḍa)	1	8	0
No. 53—शाब्दनिर्णय. **Sabdanirnaya** (Vedānta) by Prakaśātmayatīndra.	0	12	0
No. 54—स्फोटसिद्धिन्यायविचार: **Sphotasiddhinyayavicara** (Vyākaraṇa).	0	4	0
No. 55—मत्तविलासप्रहसनम् **Mattavilasaprahasana** (Nāṭaka) by Mahendravikramavarman. (*out of stock*).	0	8	0
No. 56—मनुष्यालयचन्द्रिका **Manusyalayacandrika** (Silpa) (*out of stock*)	0	8	0
No. 57—रघुवीरचरितम् **Raghuviracarita** (Kāvya)	1	4	0
No. 58—सिद्धान्तसिद्धाञ्जनम् **Siddhantasiddhanjana** (Vedanta) by Kṛṣṇānanda Sarasvatī (Part III).	2	0	0

	RS.	AS.	P.
No. 59—नागानन्दम् **Naganands** (Nâṭaka) by Harṣadeva with the commentary Vimarśinī of Śivarâma (*out of stock*).	3	4	0
No. 60—लघुस्तुतिः **Laghustuti** by Laghubhaṭṭâraka with the commentary of Râghavânanda.	0	8	0
No. 61—सिद्धान्तसिद्धाञ्जनम् **Siddhantasiddhanjana** (Vedânta) by Kṛṣṇânanda Sarasvatī (Part IV).	1	4	0
No. 62—सर्वमतसंग्रहः **Sarvamatasangraha.** (*out of stock*)	0	8	0
No. 63—किरातार्जुनीयम् **Kiratarjuniya** (Kâvya) by Bhâravi with the commentary Śabdârthadīpikâ of Citrabhânu (1, 2 and 3 Sargas).	2	8	0
No. 64—मेघसन्देशः **Meghasandesa** by Kâlidasa with the commentary Pradīpa of Dakṣiṇâvartanâtha	0	12	0
No. 65—मयमतम् **Mayamata** (Śilpa) by Mayamuni (*out of stock*)	3	4	0
No. 66—महार्थमञ्जरी **Maharthamanjari** (Darśana) with the commentary Parimala of Maheśvarânanda	2	4	0
No. 67—तन्त्रसमुच्चयः **Tantrasamuccaya** (Tantra) by Nârâyaṇa with the commentary Vimarśinī of Śaṅkara (Part Ī, 1–6 Paṭalas) (*out of stock*).	3	4	0
No. 69—तत्त्वप्रकाशः **Tattvaprakasa** (Agama) by Śrī Bhojadeva with the commentary Tâtparyadīpikâ of Śrī Kumâra	1	12	0
No. 69—ईशानशिवगुरुदेवपद्धतिः **Isanasivagurudevapaddhati** (Tantra) by Īśânaśivagurudevamiśra Part I, Sâmânyapâda).	1	8	0
No. 70—आर्यमञ्जुश्रीमूलकल्पः **Aryamanjusrimulakalpa** (Part I).	2	8	0

	RS.	AS.	P.
No. 71—**तन्त्रसमुच्चयः Tantrasamuccaya**(Tantra) by Nârâyaṇa with the commentary Vimarśinī of Śaṅkara (Part II, 7—12 Paṭalās) (*out of stock*).	3	8	0
No. 72—**ईशानशिवगुरुदेवपद्धतिः Isanasivagurudevapaddhati** (Tantra) by Īśānaśivagurudevamiśra (Part II, Mantrapāda).	4	0	0
No. 73—**ईश्वरप्रतिपत्तिप्रकाशः Isvarapratipattiprakasa** (Vedanta) by Madhusūdanasarasvatī	0	1	0
No. 74—**याज्ञवल्क्यस्मृतिः Yajnavalkyasmrti** with the commentary Bālakrīḍā of Viśvarūpâcārya (Part I — Ācāra and Vyavahāra Adhyāyās).	3	4	0
No. 75—**शिल्परत्नम् Silparatna** (Śilpa) by Śrīkumāra (Part I).	2	12	0
No. 76—**आर्यमञ्जुश्रीमूलकल्पः Aryamanjusrimulakalpa** (Part II)	3	0	0
No. 77—**ईशानशिवगुरुदेवपद्धतिः Isanasivagurudevapaddhati** (Tantra) by Īśānaśivagurudevamiśra (Part III, Kriyāpāda 1—30 Paṭalās).	5	0	0
No. 78—**आश्वलायनगृह्यसूत्रम् Asvalayanagrhyasutra** with the commentary Anāvilā of Haradattācārya.	2	6	0
No. 79—**अर्थशास्त्रम् Arthasastra** of Kauṭalya with commentary by Mahāmahopādhyāya T. Gaṇapati Śāstri (Part I, 1 & 2 Adhikaraṇās).	3	12	0
No. 80—**अर्थशास्त्रम् Do.** Do (Part II, 3—7 Adhikaraṇās).	4	0	0
No. 81—**याज्ञवल्क्यस्मृतिः Yajnavalkyasmrti** with the commentary Bālakrīḍa of Viśvarūpâcārya (Part II. Prâyaścittâdhyâya).	2	0	0
No. 82—**अर्थशास्त्रम् Arthasastra** of Kauṭalya with commentary by Mahāmahopādhyāya T. Gaṇapati Śāstri (Part III, 8—15 Adhikaraṇās).	3	4	0

	RS.	AS.	P.
No. 83—ईशानशिवगुरुदेवपद्धतिः **Isanasivagurudevapaddhati** (Tantra) by Īśānaśivagurudevamiśra (Part IV, Kriyapāda 31–64 Paṭalās and Yogapāda).	3	8	0
No. 84—आर्यमञ्जुश्रीमूलकल्पः **Aryamanjusrimulakalpa** (Part III).	2	0	0
No. 85—विष्णुसंहिता **Visnusamhita** (Tantra).	2	8	0
No. 86—भरतचरितम् **Bharatacarita** (Kāvya) by Kṛṣṇakavi	1	8	0
No. 87—सङ्गीतसमयसारः **Sangitasamayasara** (Saṅgīta) of Saṅgītākara Pārśvadeva.	1	2	0
No. 88—काव्यप्रकाश: **Kavyaprakasa** (Alaṅkāra) of Mammatabhatta with the two commentaries, Sampradayaprakāśinī of Śrī Vidyācakravartin and Sāhityacūdāmaṇi of Bhattagopāla (Part I 1–5 Ullāsas)	3	0	0
No. 89—स्फोटसिद्धिः **Sphotasiddhi** (Vyakaraṇa) by Bharatamiśra	0	8	0
No. 90—मीमांसाश्लोकवार्त्तिकम् **Mimamsaslokavartika** with the commentary Kaśika of Sucaritamiśra (Part I).	2	8	0
No. 91—होराशास्त्रम् **Horasastra** of Varahamihiracarya with the Vivaraṇa of Rudra	5	0	0
No. 92—रसोपनिषत् **Rasopanisat.**	2	0	0
No. 93—वेदान्तपरिभाषा **Vedantaparibhasa** (Vedanta) of Dharmarajadhvarindra with the commentary Prakaśika of Peddadīkṣita.	1	8	0
No. 94—बृहद्देशी **Brihaddesi** (Sangīta) of Mataṅgamuni.	1	8	0
No. 95—रणदीपिका **Ranadipika** (Jyotiṣa) of Kumāragaṇaka.	0	4	0

	RS.	AS.	P.
No. 96—ऋक्संहिता **Rksamhita** with the Bhāṣya of Skandasvāmin and the commentary of Veṅkaṭamādhavārya (Part 1, the 1st Adhyāya in the 1st Aṣṭaka)	1	8	0
No. 97 नारदीयमनुसंहिता **Naradiyamanusamhita** (Smṛti) with the Bhāṣya of Bhavasvāmin.	2	0	0
No. 98—शिल्परत्नम **Silparatna** (Śilpa) by Śrīkumāra. (Part II)	2	8	0
No. 99—मीमांसाश्लोकवार्त्तिकम् **Mimamsasloka-vartika** (Mīmāṃsā) with the commentary Kāśikā of Sucaritamiśra (Part II).	2	0	0
No. 100 काव्यप्रकाश **Kavyaprakasa** (Alaṅkāra) of Mammaṭabhaṭṭa with the two commentaries, Sampradāyaprakāśinī of Śrīvidyācakravartin and Sāhityacūḍāmaṇi of Bhaṭṭagopāla (Part II, 6-10 Ullāsas).	[illegible]	[illegible]	0
No. 101—आर्यभटीयम **Aryabhatīya** (Jyotiṣa) of Āryabhaṭācārya with the Bhāṣya of Nīlakaṇṭhasomasutvan (Part I Gaṇitapāda)	2	8	0
No. 102—दत्तिलम **Dattila** (Saṅgīta) of Dattilamuni.	0	4	0
No. 103 हंससन्देश. **Hamsasandesa** (Vedānta) with commentary.	0	8	0
No. 104—साम्बपञ्चाशिका **Sambapancasika** (Stuti) with commentary.	1	0	0
No. 105—निधिप्रदीपः **Nidhipradipa** of Siddhaśrīkaṇṭhaśambhu	0	4	0
No. 106—प्रक्रियासर्वस्वम् **Prakriyasarvasva** (Vyākaraṇa) of Śrī Nārāyaṇa Bhaṭṭa with commentary (Part I)	1	0	0

	RS.	AS.	P.
No. 107—काव्यरत्नम् **Kavyaratna** (Kāvya) of Arhaddāsa	0	12	0
No. 108—बालमार्ताण्डविजयम् **Balamartanda-vijaya** (Nāṭaka) of Devarājakavi.	1	8	0
No. 109—न्यायसारः **Nyayasara** with the commentary of Vāsudevasūri.	1	8	0
No. 110—आर्यभटीयम् **Aryabhaṭiya** (Jyotiṣa) of Aryabhaṭācārya with the Bhāṣya of Nīlakaṇṭhasomasutvan.(Part II. Kālakriyāpāda)	1	0	0
No. 111—हृदयप्रियः **Hridayapriya** (Vaidyaka) by Parameśvara.	3	0	0
No. 112—कुचेलोपाख्यानम् अजामिलोपाख्यानं च । **Kucelopakhyana and Ajamilo-pakhyana** (Saṅgīta) by H. H Svāti Śrī Rāma Varma Mahārāja	0	4	0
No. 113—सङ्गीतकृतयः **Sangitakrtis** (Gāna) of H. H. Svāti Śrī Rāma Varma Mahārāja	1	0	0
No. 114 साहित्यमीमांसा **Sahityamimamsa** (Alaṅkāra)	1	0	0
No. 115—ऋक्संहिता **Rksamhita** (with the Bhāṣya of Skandasvāmin and the commentary of Veṅkaṭamādhavārya) (Part II 2nd Adhyāya in the Ist Aṣṭaka.)	1	8	0
No. 116—वाक्यपदीयम् **Vakyapadiya** (Vyākaraṇa) with the commentary Prakīrṇaka-prakāśa by Helaraja son of Bhūtirāja. Part I).	1	8	0
No. 117—सरस्वतीकण्ठाभरणम् **Sarasvatikanta-bharana** (Vyākaraṇa) by Bhojadeva with the commentary of Śrī Nārāyaṇa Daṇḍanātha. (Part I).	1	8	0

	RS.	AS.	P.
No. 118—बालरामभरतम् Balaramabharata (Nāṭya) by Bālarāma Varma Vañci Mahāraja.	2	8	0
No. 119 विवेकमार्तण्डः Vivekamartanda (Vedānta) of Viśvarūpadeva	0	8	0
No. 120—शौनकीयम् Saunakiya (Smṛti	0	8	0
No. 121 वैखानसागमः Vaikhanasagama (Tantra) of Marīci.	2	0	0
No. 122 —प्रबोधचन्द्रोदयम् Prabodhacandrodaya (Nāṭaka) by Kṛṣṇamiśrayati with the commentary Nāṭakabharaṇa of Śrī Govindāmṛta bhagavān.	2	[illegible]	0
No. 123 सङ्ग्रामविजयोदयः Sangramavijayodaya (Jyotiṣa).	2	0	0
No. 124—हरमेखला Haramekhala (Vaidyaka) of Mahuka with commentary (Part I chapters 2, 3 & 4)	1	8	0
No. 125—कोकसन्देशः Kokasandesa (Kavya) by Viṣṇutrata.	0	8	0
No. 126—करणपद्धतिः Karanapaddhati (Jyotiṣa).	0	4	0
No. 127— सरस्वतीकण्ठाभरणम् Sarasvatikantabharana (Vyakaraṇa) by Bhojadeva with the commentary of Śrī Nārāyaṇa Daṇḍanatha. (Part II.	1	8	0
No. 128—भृङ्गसन्देशः Bhrngasandesa (Kāvya) by Vāsudeva.	0	6	0
No. 129 हंससन्देशः Hamsasandesa (Kāvya)	1	4	0
No. 130 महानयप्रकाशः Mahanayaprakasa (Vedānta) by Abhinavaguptācārya.	[illegible]	8	0
No. 131 वृत्तवार्त्तिकम् Vrttavartika (Chandas) by Rāmapāṇivāda	1	8	0
No. 132- तन्त्रोपाख्यानम् Tantropakhyana (Kāvya)	0	6	0

	RS.	AS.	P.
No. 133—उदयवर्मचरितम् **Udayavarmacarita.**	0	4	0
No. 134—योगयाज्ञवल्क्यम् **Yogayajnavalkya**	0	1	0
No. 135—सर्वदर्शनकौमुदी **Sarvadarsanakaumudi** by Mādhavasarasvatī.	1	0	0
No. 136 हरमेखला **Haramekhala** of Mahuka with commentary (Part II Chapter 5)	0	8	0
No. 137 स्कान्दशारीरकम् **Skandasariraka** with commentary.	2	4	0
No. 138—आश्वलायनगृह्यमन्त्रव्याख्या **Asvalayana grhyamantravyakhya** of Haradattamiśra.	2	8	0
No. 139—प्रक्रियासर्वस्वम् **Prakriyasarvasva** (Vyākaraṇa) of Śrī Nārāyaṇabhaṭṭa with the commentary of K. Sāmba-śiva Śāstrī (Part II).	0	12	
No. 140—सरस्वतीकण्ठाभरणम् **Sarasvatikantha-bharana** (Vyākaraṇa) by Bhojadeva with the commentary of Śrī Nārāyaṇa Daṇḍanātha Part III	1	8	0
No. 141 सूक्तिरत्नहार **Suktiratnahara**	2	0	0
No. 142—वास्तुविद्या सव्याख्या **Vastuvidya** (Silpa) with the commentary of K. Mahadeva Śāstrī	1	4	0
No. 143 पाशुपतसूत्रम् **Pasupatasutras** with Pancharthabhashya of Kaundinya	2	0	0
No. 144 अग्निवेश्यगृह्यसूत्रम् **Agnivesyagrhyasutra**	2	0	0
No. 145—कुवलयावली **Kuvalayavali** (Drama) by Saṅgabhupala.	1	8	0
No. 146 राघवीयम् **Raghaviyam** (Kavya) by Ramapanivada.	1	8	0

Apply to:—

The Superintendent,
Government Press,
Trivandrum.